

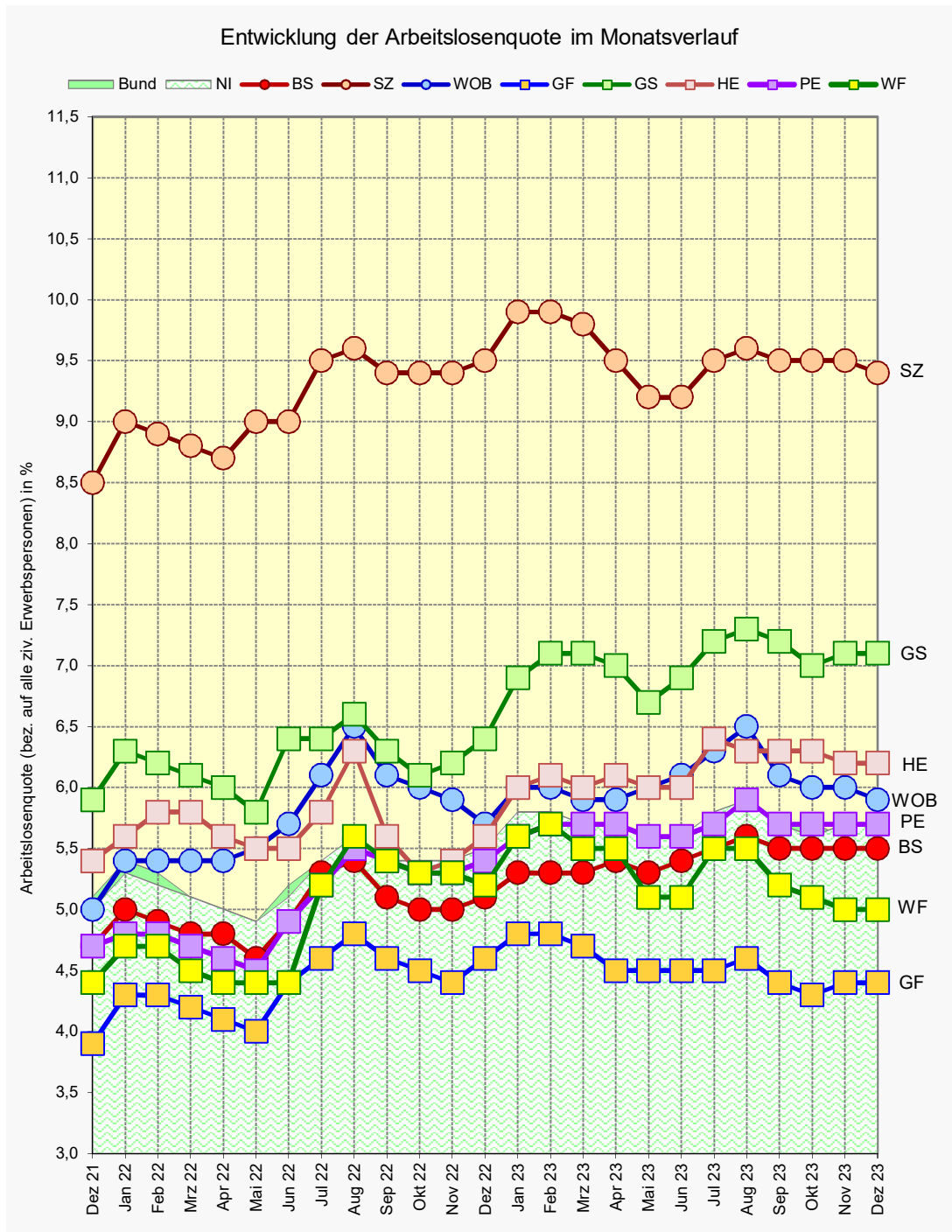

Arbeitsmarkt Braunschweig im regionalen Vergleich

Dezember 2023



Impressum:

Stadt Braunschweig

Dezernat des Oberbürgermeisters

Referat Stadtentwicklung, Statistik, Vorhabenplanung

Arbeitsgruppe Statistik und Stadtforschung

Reichsstraße 3, 38100 Braunschweig

Tel.: 0531/470-4122

Fax: 0531/470-4141

E-Mail: statistik@braunschweig.de

Internet: www.braunschweig.de/stadtforschung

Die Arbeitsmarktsituation der Stadt Braunschweig im regionalen Vergleich im Monat Dezember 2023

Dieser Regionalvergleich stellt halbjährig die aktuelle Arbeitsmarktsituation in Braunschweig und der Region anhand ausgewählter Parameter dar, skizziert deren Entwicklung im Verlauf der letzten Monate und gibt einen Ausblick auf die mögliche weitere Entwicklung.

Auch in der zweiten Jahreshälfte 2023 sind die Auswirkungen des Ukraine-Krieges, der damit einhergehenden Energiekrise sowie der anhaltend schwierigen gesamtwirtschaftlichen Lage auf dem Arbeitsmarkt spürbar. Zudem ist, wie saisonal üblich, die Arbeitslosenzahl vielerorts mit der beginnenden Winterpause angestiegen.

- Die absolute **Arbeitslosenzahl** ist mit 7.767 Personen in Braunschweig im Dezember 2023 am höchsten (siehe Seite 3 f.). In den drei kreisfreien Städten der Region ist diese demgegenüber in Wolfsburg mit 3.969 Arbeitslosen am niedrigsten. 5.063 Erwerbslose wurden zuletzt in Salzgitter verzeichnet. In den Landkreisen gibt es gegenüber früheren Berichtszeitpunkten keine wesentliche Änderung: Im Dezember wurden in Goslar mit 4.883 Personen statistisch die meisten Arbeitslosen erfasst. Am geringsten war die Zahl in den Landkreisen Helmstedt (3.092 Arbeitslose) und Wolfenbüttel (3.218 Personen). Der Vergleich mit dem Vormonat November zeigt aktuell kein ganz einheitliches Bild: Mit Ausnahme der beiden Städte Wolfsburg und Salzgitter, die einen leichten Rückgang der Arbeitslosenzahl verzeichnen können, registrieren alle anderen Gebietseinheiten eine leichte Zunahme. Gegenüber dem Vorjahresmonat Dezember 2022 reicht das Spektrum des Entwicklungsverlaufs von einem Rückgang in Höhe von - 2,9 % und - 2,8 % in den Landkreisen Gifhorn und Wolfenbüttel bis zu einem deutlichen Anstieg in den Landkreisen Helmstedt und Goslar (+ 12,5 % bzw. + 11,5 %). Braunschweig liegt hier mit einem Zuwachs von 9,1 % im oberen Bereich.
- Für den Berichtsmonat Dezember 2023 hat die BA für die Landkreise Gifhorn (4,4 %) und Wolfenbüttel (5,0 %) weiterhin die niedrigsten **Arbeitslosenquoten**¹ dieses Regionalvergleichs ermittelt (Seite 5 f.). Braunschweig weist hier im Städtevergleich mit 5,5 % aktuell den niedrigsten Wert auf. Wolfsburg konstatiert auch weiterhin eine verhältnismäßig hohe Arbeitslosenquote von 5,9 % und Salzgitter verzeichnet zum Berichtszeitpunkt im regionalen Vergleich nach wie vor den höchsten Wert (9,4 %). Gegenüber dem Vormonat gibt es in den hier betrachteten Städten und Landkreisen keine nennenswerte Veränderung. Verglichen mit dem Vorjahresmonat Dezember 2022 hingegen spiegelt sich das o.g. breite Spektrum wider: Die Veränderung der Arbeitslosenquote liegt zwischen - 0,2 %-Punkten in Wolfenbüttel sowie Gifhorn und + 0,6 %-Punkten bzw. + 0,7 %-Punkten in Helmstedt und Goslar. In Braunschweig beträgt die Veränderung + 0,4 %-Punkte.
- In der **Zeitreihenbetrachtung** der Entwicklung der Arbeitslosenquote über mehrere Jahre hinweg können die durch die Corona-Krise und die durch die aktuelle gesamtwirtschaftliche Situation ausgelösten Auswirkungen abgelesen werden (Seite 17 ff.). Insbesondere fällt hier die Entwicklung Wolfsburgs auf. Seit Anfang 2022 bis zur Jahresmitte 2023 steigt die Arbeitslosenquote stetig an und liegt aktuell trotz einer leicht rückläufigen Entwicklung mit 5,9 % noch immer über den vergleichbaren Vorjahreswerten (Dezember 2022: 5,7 %; Dezember 2021: 5,0 %). In Salzgitter wird zum Jahresende 2023 der Vorjahreswert ganz leicht unterschritten. Die Arbeitslosenquote liegt aber dennoch weiter deutlich über dem Vor-Corona-Stand (Dezember 2019: 8,4 %) und auch das Niveau des regionsweiten Durchschnitts wird weiterhin deutlich überschritten. In Braunschweig liegen die Entwicklungsverläufe der Arbeitslosenquoten der letzten fünf Jahre verhältnismäßig dicht beieinander. Aber auch hier sind die genannten Faktoren bzw. deren Auswirkungen auf den Arbeitsmarkt deutlich abzulesen. Mit 5,5 % wird im mehrjährigen Vergleich die höchste Arbeitslosenquote in einem Monat Dezember verzeichnet.

¹ Arbeitslosenquote bezogen auf alle zivilen Erwerbspersonen.

Alle zivilen Erwerbspersonen = Summe aus den abhängigen zivilen Erwerbstätigen (d.h. soz. versicherungspflichtig Beschäftigte (einschl. Azubis), geringfügig Beschäftigte, Personen in Arbeitsgelegenheiten, Beamte (ohne Soldaten) und Grenzpendler) sowie Selbständigen und mithelfenden Familienangehörigen.

Eine ähnliche Entwicklung, jedoch auf unterschiedlichen Niveaus, ist auch in den Landkreisen der Region festzustellen: Vielerorts liegt die aktuelle Arbeitslosenquote über dem vergleichbaren Stand der Vorjahre. Im regionalen Vergleich stehen die Landkreise Gifhorn und Wolfenbüttel weiterhin gut dar.

- In der Summe der einzelnen Gebietseinheiten ergibt sich für die Region Braunschweig zum Berichtszeitpunkt Dezember 2023 eine Arbeitslosenzahl in Höhe von 36.488 Personen. Gegenüber dem Vormonat ist nur ein marginaler Anstieg um 0,2 % zu verzeichnen (+ 70 Arbeitslose, Seite 3 ff.). Im Vorjahresvergleich fällt dieser mit + 4,8 % deutlich höher aus (+ 1.656 Arbeitslose). Für das Land Niedersachsen ermittelte die BA eine Arbeitslosenzahl in Höhe von rund 253.700 Personen. Auch hier ist eine deutlichere Zunahme ggü. dem Vorjahresmonat Dezember 2022 zu verzeichnen (+ 6,2 %).

Die Arbeitslosenquoten der Region Braunschweig und des Landes Niedersachsen liegen aktuell bei 5,9 % bzw. 5,7 % und damit leicht über bzw. auf dem Bundesniveau von 5,7 %. Bundesweit wurden im Dezember insgesamt 2,64 Mio. Arbeitslose statistisch erfasst. Der Anstieg ggü. dem Vormonat November 2023 beträgt + 1,2 % (+ 31.000 Arbeitslose), mit Blick auf den vergleichbaren Vorjahreszeitpunkt liegt dieser mit + 7,5 % bzw. 183.000 Personen spürbar höher.

- **Struktur der Arbeitslosigkeit:** In der Region Braunschweig bleibt *Langzeitarbeitslosigkeit*² ein wichtiges Thema. Auch im Jahr 2023 ist der Anteil der Langzeitarbeitslosen an allen Arbeitslosen hoch (Seite 7 f.). Im Dezember 2023 ist dieser im Rahmen dieses Vergleiches in der Stadt Salzgitter (40,7 %) und im Landkreis Peine (40,2 %) am höchsten und liegt dort deutlich über dem Bundesdurchschnitt (35,2 %). In Peine hat sich die Zahl der Langzeitarbeitslosen und deren Anteil an allen Arbeitslosen in der zweiten Jahreshälfte 2023 enorm entwickelt. Die niedrigsten Werte weisen derzeit die Stadt Braunschweig (33,6 %) sowie der Landkreis Goslar (33,7 %) auf. Aber auch hier sind weiterhin $\frac{1}{3}$ der Arbeitslosen ein Jahr und länger arbeitslos gemeldet.

Das kriegsbedingte Migrationsgeschehen führte insbesondere auch zu einer Zunahme der *jüngeren Arbeitslosen* im Alter von unter 25 Jahren (Seite 9 f.). Größere unterjährige Schwankungen, insbesondere aufgrund der Beendigung bzw. des Beginns des Schul- und Ausbildungsjahres, sind normal. Mit Beginn der Zuwanderung findet dies nun aber regionsweit auf einem höheren Niveau statt. In Braunschweig beträgt der Anteil an allen Arbeitslosen aktuell 7,8 % (Dezember 2021: 6,0 %) und liegt unter dem Bundesdurchschnitt (8,6 %). Die höchsten Anteilswerte verzeichnen Wolfsburg (10,9 %) und Salzgitter (11,2 %).

Auch die Personengruppe der *älteren Arbeitslosen* nimmt weiterhin einen recht großen Anteil an allen Arbeitslosen ein (Braunschweig: 21,9 %; Bundesdurchschnitt 24,4 %). Insbesondere die Landkreise, allen voran Wolfenbüttel (28,1 %) sowie Goslar (26,6 %), weisen hier hohe Werte auf (siehe Seite 13 f.). Den niedrigsten Wert konstatiert Wolfsburg mit 18,9 %.

Seit Juni 2022 werden die Ukraine-Flüchtlinge in den Jobcentern erfasst und somit auch in der Arbeitslosenstatistik abgebildet. Dies führte zu einem deutlichen Anstieg der Zahl und des Anteils der *arbeitslosen Ausländer* an allen Arbeitslosen (siehe Seite 15 f.). Grundsätzlich verbleibt der Anteil über das Jahr 2023 hinweg betrachtet auf einem recht gleichbleibend hohen Niveau. Den höchsten Anteil an allen Arbeitslosen konstatieren aktuell weiterhin Salzgitter (46,6 %) und Wolfsburg (50,3 %). Den niedrigsten Anteilswert verzeichnet der Landkreis Helmstedt mit 28,6 %. Braunschweig liegt mit 34,5 % im Mittelfeld dieses Vergleichs und auch hier unter dem Bundesdurchschnitt (37,4 %).

- **Zusammenfassung und Ausblick:** Der deutsche Arbeitsmarkt hat sich laut der Einschätzung von Wirtschafts- und Arbeitsmarktexperten trotz der Belastungen und Unsicherheiten, z.B. durch den anhaltenden Ukraine-Krieg und die schwache Konjunktur, verhältnismäßig robust gezeigt³.

In der Stadt Braunschweig haben die Arbeitslosenzahl und -quote im Jahresverlauf 2023 leicht zugenommen. Im Wintermonat Dezember spielen hier auch saisonale Effekte eine Rolle. Die Arbeitslosenquote Braunschweigs lag mit 5,5 % zuletzt aber leicht unter dem Bundes- und unter dem regionsweiten Durchschnitt (5,7 % bzw. 5,9 %).

Das Institut für Arbeitsmarkt- und Berufsforschung (IAB) rechnet für das Jahr 2024 mit einem moderaten Wirtschaftswachstum sowie einer gleichzeitigen Zunahme der Beschäftigung und der Arbeitslosigkeit⁴.

² Personen, die ein Jahr und länger als arbeitslos gemeldet sind.

³ <https://www.arbeitsagentur.de/news/arbeitsmarkt>; eingesehen am 12.01.2024

⁴ Institut für Arbeitsmarkt- und Berufsforschung; IAB-Kurzbericht 20/2023, Seite 8

Zahl der Arbeitslosen im regionalen Vergleich

| | Monat | Kreisfreie Städte | | | Landkreise | | | | | RBS | NI | Alte BL | Bund |
|------|------------|-------------------|--------------|--------------|--------------|--------------|--------------|--------------|--------------|---------------|----------------|------------------|------------------|
| | | BS | SZ | WOB | GF | GS | HE | PE | WF | | | | |
| | | 1 | 2 | 3 | 4 | 5 | 6 | 7 | 8 | | | | |
| 2021 | Jan | 8.081 | 5.461 | 3.749 | 4.519 | 5.087 | 3.316 | 4.063 | 3.313 | 37.589 | 267.035 | 2.228.400 | 2.900.663 |
| | Feb | 8.036 | 5.521 | 3.779 | 4.646 | 5.171 | 3.315 | 3.972 | 3.316 | 37.756 | 269.037 | 2.228.508 | 2.904.413 |
| | Mrz | 7.784 | 5.329 | 3.717 | 4.501 | 5.004 | 3.246 | 3.928 | 3.211 | 36.720 | 261.259 | 2.165.987 | 2.827.449 |
| | Apr | 7.711 | 5.291 | 3.752 | 4.377 | 4.911 | 3.222 | 3.940 | 3.175 | 36.379 | 257.179 | 2.122.798 | 2.771.232 |
| | Mai | 7.510 | 5.111 | 3.704 | 4.203 | 4.768 | 3.071 | 3.813 | 3.074 | 35.254 | 249.606 | 2.059.117 | 2.687.191 |
| | Jun | 7.370 | 4.972 | 3.599 | 4.084 | 4.610 | 3.010 | 3.713 | 2.976 | 34.334 | 241.996 | 2.008.642 | 2.613.825 |
| | Jul | 7.257 | 4.881 | 3.598 | 4.071 | 4.426 | 3.006 | 3.748 | 3.008 | 33.995 | 239.482 | 1.991.446 | 2.590.310 |
| | Aug | 7.385 | 4.835 | 3.644 | 4.131 | 4.397 | 2.943 | 3.782 | 3.081 | 34.198 | 242.119 | 1.987.476 | 2.578.471 |
| | Sep | 6.929 | 4.720 | 3.432 | 3.919 | 4.117 | 2.882 | 3.564 | 2.903 | 32.466 | 229.605 | 1.895.953 | 2.464.793 |
| | Okt | 6.827 | 4.662 | 3.409 | 3.817 | 3.938 | 2.781 | 3.513 | 2.809 | 31.756 | 222.009 | 1.825.918 | 2.376.925 |
| | Nov | 6.629 | 4.627 | 3.425 | 3.760 | 3.875 | 2.704 | 3.397 | 2.772 | 31.189 | 217.569 | 1.778.937 | 2.317.067 |
| | Dez | 6.557 | 4.609 | 3.385 | 3.771 | 4.017 | 2.718 | 3.443 | 2.815 | 31.315 | 219.353 | 1.780.399 | 2.329.529 |
| 2022 | Jan | 6.986 | 4.869 | 3.690 | 4.115 | 4.292 | 2.809 | 3.529 | 2.984 | 33.274 | 231.323 | 1.879.471 | 2.462.162 |
| | Feb | 6.930 | 4.828 | 3.655 | 4.133 | 4.256 | 2.898 | 3.561 | 2.988 | 33.249 | 229.244 | 1.851.011 | 2.427.956 |
| | Mrz | 6.791 | 4.753 | 3.633 | 4.011 | 4.180 | 2.875 | 3.494 | 2.855 | 32.592 | 222.957 | 1.799.708 | 2.362.162 |
| | Apr | 6.683 | 4.734 | 3.687 | 3.940 | 4.090 | 2.794 | 3.419 | 2.819 | 32.166 | 218.422 | 1.761.639 | 2.309.207 |
| | Mai | 6.498 | 4.840 | 3.663 | 3.845 | 3.924 | 2.705 | 3.338 | 2.822 | 31.635 | 213.356 | 1.725.446 | 2.259.648 |
| | Jun | 6.878 | 4.847 | 3.861 | 4.154 | 4.349 | 2.717 | 3.636 | 2.793 | 33.235 | 223.444 | 1.809.470 | 2.362.888 |
| | Jul | 7.450 | 5.076 | 4.124 | 4.403 | 4.359 | 2.844 | 3.864 | 3.315 | 35.435 | 236.115 | 1.894.564 | 2.470.243 |
| | Aug | 7.627 | 5.175 | 4.349 | 4.531 | 4.463 | 3.094 | 4.034 | 3.568 | 36.841 | 245.390 | 1.955.902 | 2.547.344 |
| | Sep | 7.143 | 5.056 | 4.129 | 4.386 | 4.289 | 2.749 | 3.972 | 3.399 | 35.123 | 237.937 | 1.910.938 | 2.485.738 |
| | Okt | 7.041 | 5.050 | 4.027 | 4.318 | 4.150 | 2.640 | 3.925 | 3.339 | 34.490 | 234.448 | 1.874.061 | 2.442.345 |
| | Nov | 7.024 | 5.028 | 3.951 | 4.238 | 4.218 | 2.673 | 3.898 | 3.365 | 34.395 | 235.042 | 1.867.028 | 2.434.021 |
| | Dez | 7.121 | 5.069 | 3.847 | 4.389 | 4.381 | 2.748 | 3.968 | 3.309 | 34.832 | 238.955 | 1.878.275 | 2.453.879 |
| 2023 | Jan | 7.465 | 5.289 | 4.005 | 4.620 | 4.694 | 2.953 | 4.131 | 3.582 | 36.739 | 253.401 | 2.001.103 | 2.616.019 |
| | Feb | 7.392 | 5.294 | 4.037 | 4.535 | 4.839 | 3.009 | 4.186 | 3.618 | 36.910 | 254.469 | 2.003.180 | 2.620.169 |
| | Mrz | 7.393 | 5.233 | 3.974 | 4.440 | 4.838 | 2.982 | 4.174 | 3.496 | 36.530 | 250.127 | 1.982.331 | 2.593.774 |
| | Apr | 7.518 | 5.097 | 3.976 | 4.314 | 4.777 | 3.035 | 4.205 | 3.462 | 36.384 | 250.171 | 1.978.976 | 2.585.677 |
| | Mai | 7.428 | 4.938 | 4.087 | 4.302 | 4.625 | 2.968 | 4.182 | 3.265 | 35.795 | 245.629 | 1.948.726 | 2.543.743 |
| | Jun | 7.606 | 4.937 | 4.092 | 4.348 | 4.757 | 2.981 | 4.177 | 3.267 | 36.165 | 246.145 | 1.962.087 | 2.554.982 |
| | Jul | 7.806 | 5.108 | 4.262 | 4.352 | 4.970 | 3.134 | 4.255 | 3.480 | 37.367 | 255.939 | 2.010.192 | 2.617.192 |
| | Aug | 7.954 | 5.175 | 4.363 | 4.428 | 5.050 | 3.087 | 4.419 | 3.497 | 37.973 | 260.767 | 2.070.181 | 2.695.827 |
| | Sep | 7.754 | 5.117 | 4.148 | 4.223 | 4.932 | 3.087 | 4.264 | 3.300 | 36.825 | 252.281 | 2.018.807 | 2.627.099 |
| | Okt | 7.764 | 5.093 | 4.025 | 4.120 | 4.820 | 3.112 | 4.284 | 3.230 | 36.448 | 249.694 | 2.001.246 | 2.607.116 |
| | Nov | 7.748 | 5.101 | 4.054 | 4.185 | 4.853 | 3.065 | 4.221 | 3.191 | 36.418 | 250.140 | 2.000.309 | 2.605.732 |
| | Dez | 7.767 | 5.063 | 3.969 | 4.260 | 4.883 | 3.092 | 4.236 | 3.218 | 36.488 | 253.710 | 2.021.431 | 2.636.728 |

| Veränderung zum | Kreisfreie Städte | | | Landkreise | | | | | RBS | NI | Alte BL | Bund |
|--------------------|-------------------|------|------|------------|------|------|-----|------|-------|--------|---------|---------|
| | BS | SZ | WOB | GF | GS | HE | PE | WF | | | | |
| | 1 | 2 | 3 | 4 | 5 | 6 | 7 | 8 | | | | |
| Vormonat | 19 | -38 | -85 | 75 | 30 | 27 | 15 | 27 | 70 | 3.570 | 21.122 | 30.996 |
| Vormonat (%) | 0,2 | -0,7 | -2,1 | 1,8 | 0,6 | 0,9 | 0,4 | 0,8 | 0,2 | 1,4 | 1,1 | 1,2 |
| Vorjahresmonat | 646 | -6 | 122 | -129 | 502 | 344 | 268 | -91 | 1.656 | 14.755 | 143.156 | 182.849 |
| Vorjahresmonat (%) | 9,1 | -0,1 | 3,2 | -2,9 | 11,5 | 12,5 | 6,8 | -2,8 | 4,8 | 6,2 | 7,6 | 7,5 |

Aktuelle Arbeitslosenzahlen im regionalen Vergleich
- Kreisfreie Städte und Landkreise -
Dezember 2023

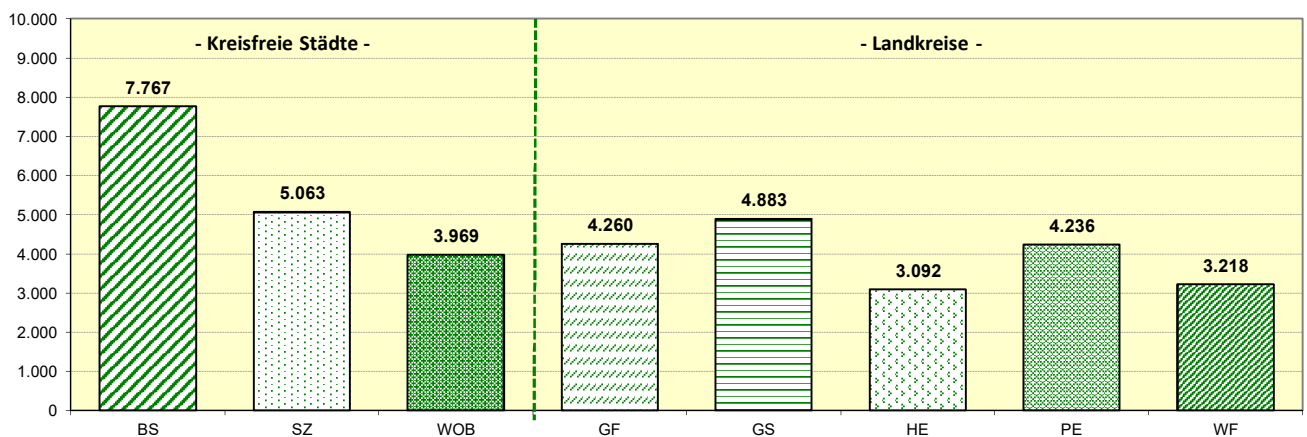

Monatliche Entwicklung der Arbeitslosenzahl im regionalen Vergleich

—●— BS —●— SZ —●— WOB —●— GF —●— GS —●— HE —●— PE —●— WF

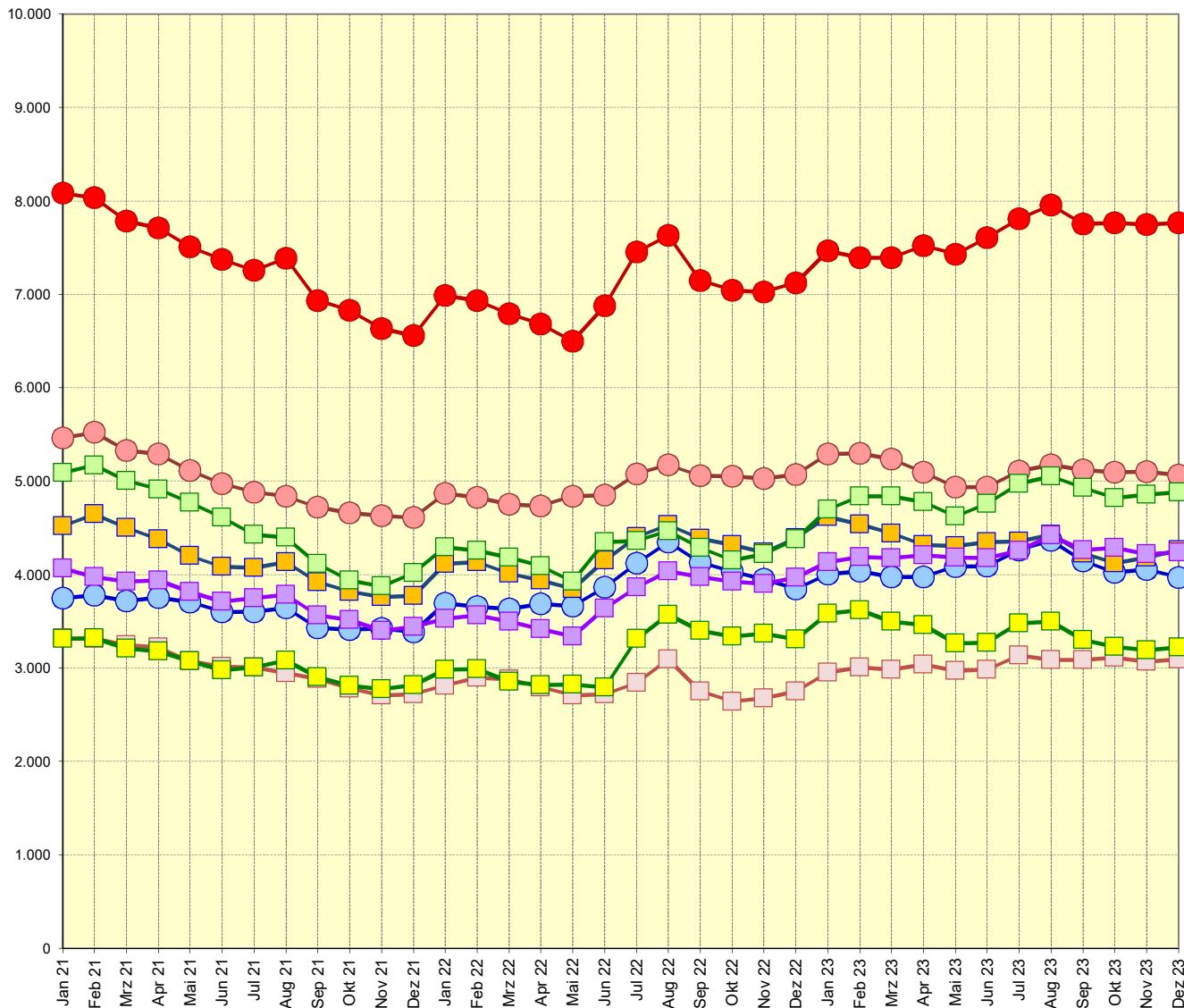

Monatliche Entwicklung der Arbeitslosenzahl

(RBS und NI)

(Alte BL und Bund)

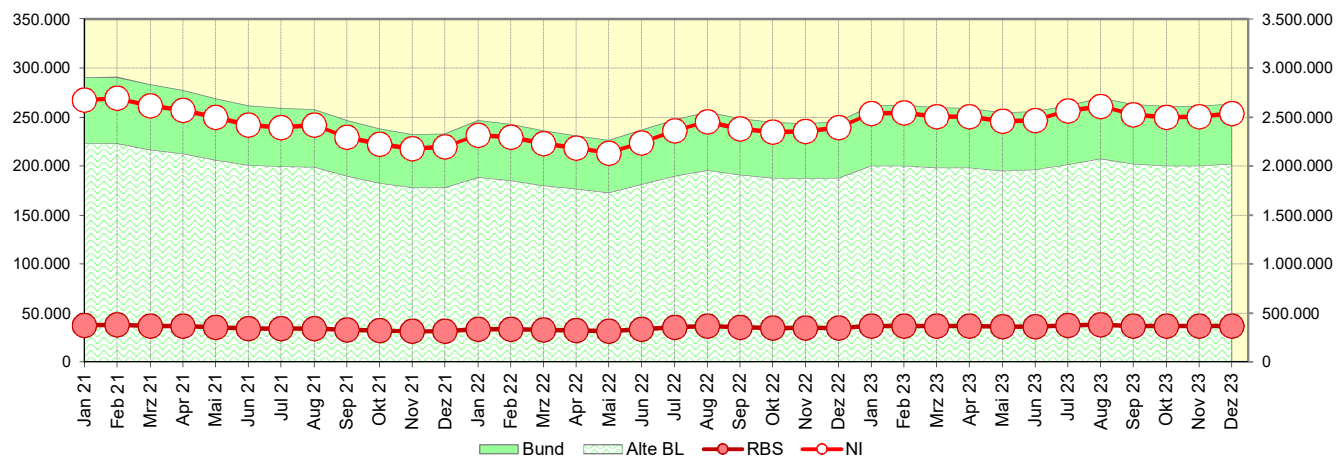

Arbeitslosenquoten¹ im regionalen Vergleich

| | Monat | kreisfreie Städte | | | Landkreise | | | | | RBS | NI | Alte BL | Bund |
|------|------------|-------------------|------------|------------|------------|------------|------------|------------|------------|------------|------------|------------|------------|
| | | BS | SZ | WOB | GF | GS | HE | PE | WF | | | | |
| | | 1 | 2 | 3 | 4 | 5 | 6 | 7 | 8 | | | | |
| 2021 | Jan | 5,7 | 10,0 | 5,5 | 4,7 | 7,4 | 6,7 | 5,6 | 5,2 | 6,1 | 6,1 | 6,0 | 6,3 |
| | Feb | 5,7 | 10,2 | 5,5 | 4,8 | 7,5 | 6,7 | 5,4 | 5,2 | 6,1 | 6,1 | 6,0 | 6,3 |
| | Mrz | 5,5 | 9,8 | 5,5 | 4,7 | 7,3 | 6,5 | 5,4 | 5,0 | 6,0 | 6,0 | 5,8 | 6,2 |
| | Apr | 5,5 | 9,7 | 5,5 | 4,6 | 7,2 | 6,5 | 5,4 | 4,9 | 5,9 | 5,9 | 5,7 | 6,0 |
| | Mai | 5,3 | 9,4 | 5,5 | 4,4 | 6,9 | 6,1 | 5,2 | 4,8 | 5,7 | 5,7 | 5,5 | 5,9 |
| | Jun | 5,2 | 9,2 | 5,3 | 4,2 | 6,7 | 6,0 | 5,0 | 4,6 | 5,5 | 5,5 | 5,4 | 5,7 |
| | Jul | 5,2 | 9,0 | 5,3 | 4,2 | 6,5 | 6,0 | 5,1 | 4,7 | 5,5 | 5,5 | 5,3 | 5,6 |
| | Aug | 5,3 | 8,9 | 5,4 | 4,3 | 6,4 | 5,9 | 5,1 | 4,8 | 5,6 | 5,5 | 5,3 | 5,6 |
| | Sep | 4,9 | 8,7 | 5,1 | 4,1 | 6,0 | 5,8 | 4,8 | 4,5 | 5,3 | 5,2 | 5,1 | 5,4 |
| | Okt | 4,9 | 8,6 | 5,0 | 4,0 | 5,7 | 5,6 | 4,8 | 4,4 | 5,2 | 5,1 | 4,9 | 5,2 |
| | Nov | 4,7 | 8,5 | 5,0 | 3,9 | 5,6 | 5,4 | 4,6 | 4,3 | 5,0 | 5,0 | 4,8 | 5,1 |
| | Dez | 4,7 | 8,5 | 5,0 | 3,9 | 5,9 | 5,4 | 4,7 | 4,4 | 5,1 | 5,0 | 4,8 | 5,1 |
| 2022 | Jan | 5,0 | 9,0 | 5,4 | 4,3 | 6,3 | 5,6 | 4,8 | 4,7 | 5,4 | 5,3 | 5,0 | 5,4 |
| | Feb | 4,9 | 8,9 | 5,4 | 4,3 | 6,2 | 5,8 | 4,8 | 4,7 | 5,4 | 5,2 | 5,0 | 5,3 |
| | Mrz | 4,8 | 8,8 | 5,4 | 4,2 | 6,1 | 5,8 | 4,7 | 4,5 | 5,3 | 5,1 | 4,8 | 5,1 |
| | Apr | 4,8 | 8,7 | 5,4 | 4,1 | 6,0 | 5,6 | 4,6 | 4,4 | 5,2 | 5,0 | 4,7 | 5,0 |
| | Mai | 4,6 | 9,0 | 5,5 | 4,0 | 5,8 | 5,5 | 4,5 | 4,4 | 5,2 | 4,9 | 4,6 | 4,9 |
| | Jun | 4,9 | 9,0 | 5,7 | 4,4 | 6,4 | 5,5 | 4,9 | 4,4 | 5,4 | 5,1 | 4,9 | 5,2 |
| | Jul | 5,3 | 9,5 | 6,1 | 4,6 | 6,4 | 5,8 | 5,2 | 5,2 | 5,8 | 5,4 | 5,1 | 5,4 |
| | Aug | 5,4 | 9,6 | 6,5 | 4,8 | 6,6 | 6,3 | 5,5 | 5,6 | 6,0 | 5,6 | 5,3 | 5,6 |
| | Sep | 5,1 | 9,4 | 6,1 | 4,6 | 6,3 | 5,6 | 5,4 | 5,4 | 5,8 | 5,4 | 5,1 | 5,4 |
| | Okt | 5,0 | 9,4 | 6,0 | 4,5 | 6,1 | 5,3 | 5,3 | 5,3 | 5,6 | 5,4 | 5,0 | 5,3 |
| | Nov | 5,0 | 9,4 | 5,9 | 4,4 | 6,2 | 5,4 | 5,3 | 5,3 | 5,6 | 5,4 | 5,0 | 5,3 |
| | Dez | 5,1 | 9,5 | 5,7 | 4,6 | 6,4 | 5,6 | 5,4 | 5,2 | 5,7 | 5,5 | 5,0 | 5,4 |
| 2023 | Jan | 5,3 | 9,9 | 6,0 | 4,8 | 6,9 | 6,0 | 5,6 | 5,6 | 6,0 | 5,8 | 5,4 | 5,7 |
| | Feb | 5,3 | 9,9 | 6,0 | 4,8 | 7,1 | 6,1 | 5,7 | 5,7 | 6,1 | 5,8 | 5,4 | 5,7 |
| | Mrz | 5,3 | 9,8 | 5,9 | 4,7 | 7,1 | 6,0 | 5,7 | 5,5 | 6,0 | 5,7 | 5,3 | 5,7 |
| | Apr | 5,4 | 9,5 | 5,9 | 4,5 | 7,0 | 6,1 | 5,7 | 5,5 | 6,0 | 5,7 | 5,3 | 5,7 |
| | Mai | 5,3 | 9,2 | 6,0 | 4,5 | 6,7 | 6,0 | 5,6 | 5,1 | 5,8 | 5,6 | 5,2 | 5,5 |
| | Jun | 5,4 | 9,2 | 6,1 | 4,5 | 6,9 | 6,0 | 5,6 | 5,1 | 5,9 | 5,6 | 5,2 | 5,5 |
| | Jul | 5,5 | 9,5 | 6,3 | 4,5 | 7,2 | 6,4 | 5,7 | 5,5 | 6,1 | 5,8 | 5,3 | 5,7 |
| | Aug | 5,6 | 9,6 | 6,5 | 4,6 | 7,3 | 6,3 | 5,9 | 5,5 | 6,2 | 5,9 | 5,5 | 5,8 |
| | Sep | 5,5 | 9,5 | 6,1 | 4,4 | 7,2 | 6,3 | 5,7 | 5,2 | 6,0 | 5,7 | 5,4 | 5,7 |
| | Okt | 5,5 | 9,5 | 6,0 | 4,3 | 7,0 | 6,3 | 5,7 | 5,1 | 5,9 | 5,6 | 5,3 | 5,7 |
| | Nov | 5,5 | 9,5 | 6,0 | 4,4 | 7,1 | 6,2 | 5,7 | 5,0 | 5,9 | 5,7 | 5,3 | 5,6 |
| | Dez | 5,5 | 9,4 | 5,9 | 4,4 | 7,1 | 6,2 | 5,7 | 5,0 | 5,9 | 5,7 | 5,4 | 5,7 |

| Veränderung zum | kreisfreie Städte | | | Landkreise | | | | | RBS | NI | Alte BL | Bund |
|------------------------|-------------------|------|------|------------|-----|-----|-----|------|------|-----|---------|------|
| | BS | SZ | WOB | GF | GS | HE | PE | WF | | | | |
| | 1 | 2 | 3 | 4 | 5 | 6 | 7 | 8 | | | | |
| Vormonat (%Pkt.) | 0,0 | -0,1 | -0,1 | 0,0 | 0,0 | 0,0 | 0,0 | 0,0 | -0,0 | 0,0 | 0,1 | 0,1 |
| Vorjahresmonat (%Pkt.) | 0,4 | -0,1 | 0,2 | -0,2 | 0,7 | 0,6 | 0,3 | -0,2 | 0,2 | 0,2 | 0,4 | 0,3 |

Aktuelle Arbeitslosenquoten im regionalen Vergleich Dezember 2023

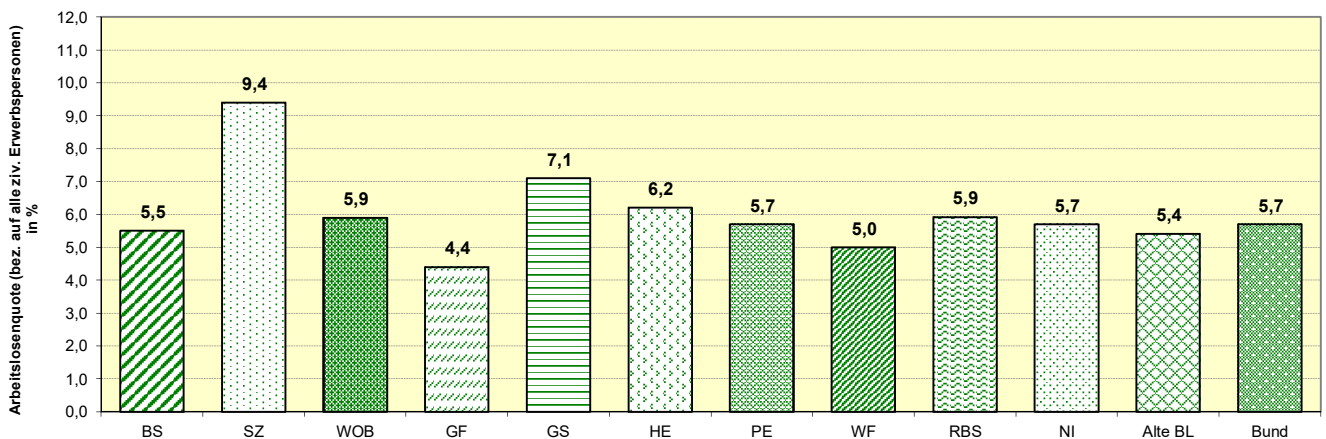

1) Arbeitslosenquoten bezogen auf alle zivilen Erwerbspersonen

Monatliche Entwicklung der Arbeitslosenquoten¹ im regionalen Vergleich

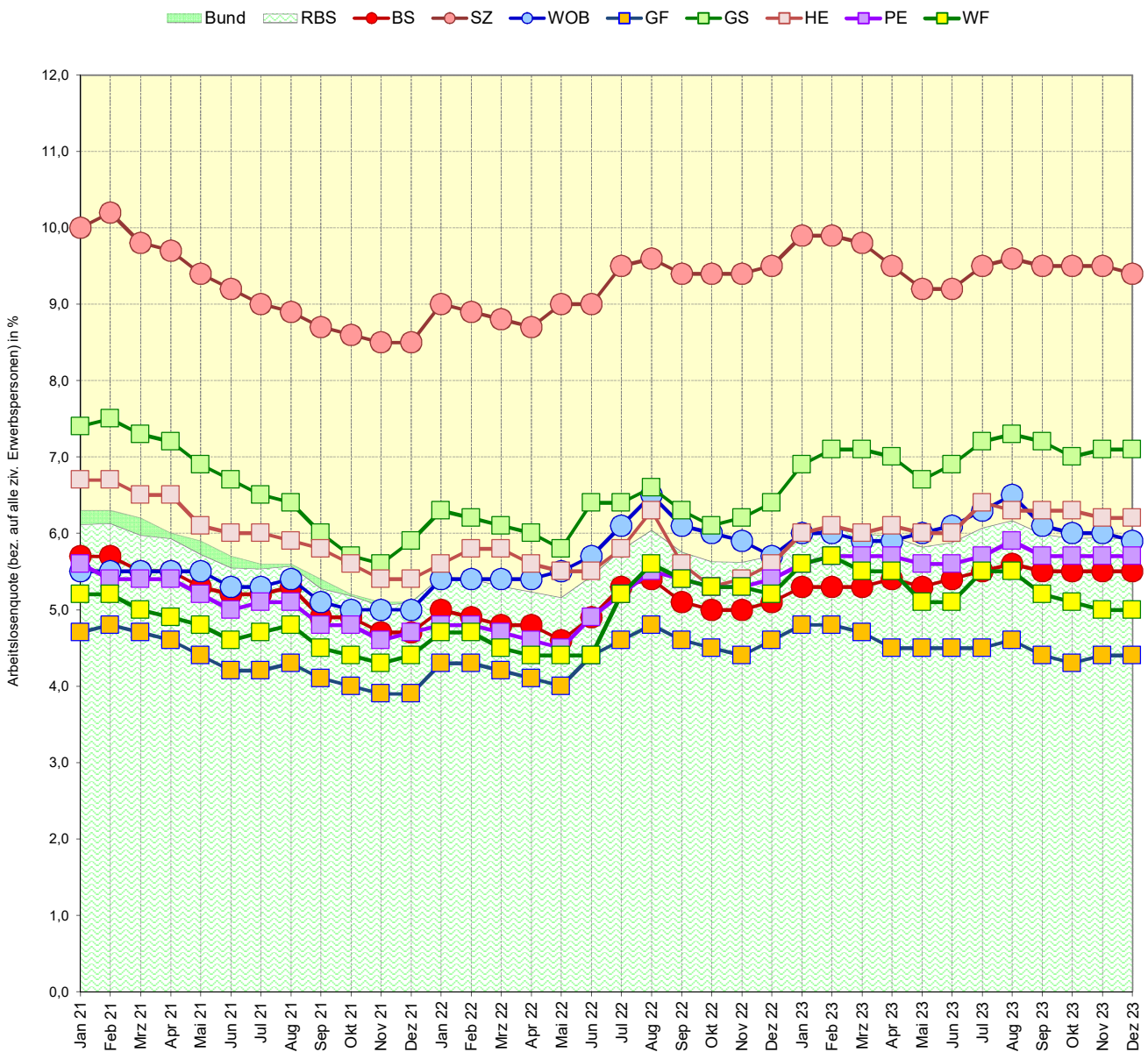

Monatliche Entwicklung der Arbeitslosenquoten¹

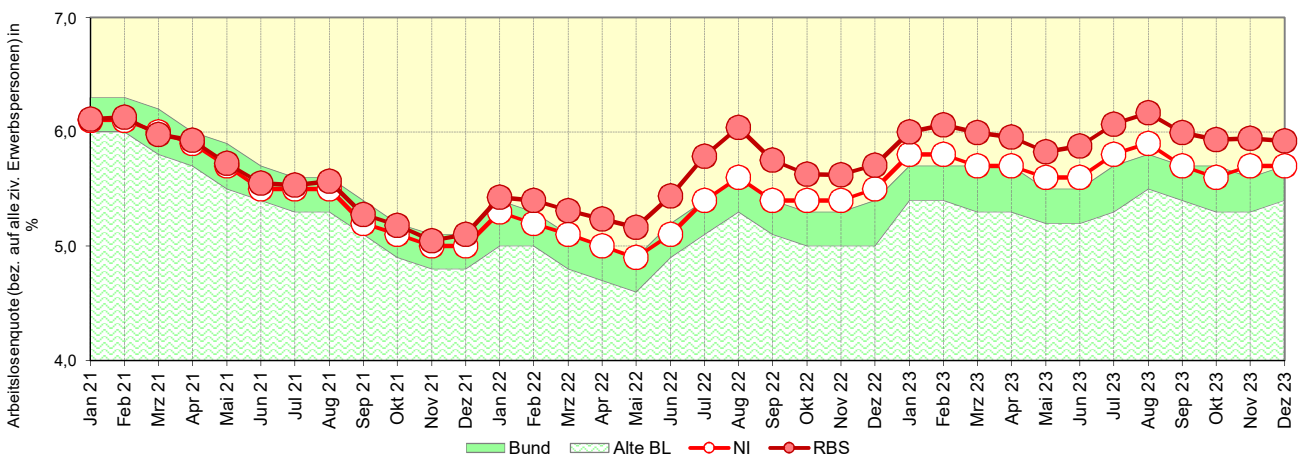

1) Arbeitslosenquoten bezogen auf alle zivilen Erwerbspersonen

Anteil der Langzeitarbeitslosen an allen Arbeitslosen

| Veränderung zum | Kreisfreie Städte | | | Landkreise | | | | | RBS | NI | Alte BL | Bund |
|------------------------------|-------------------|-------|-------|------------|-------|-------|-------|-------|--------|--------|---------|---------|
| | BS | SZ | WOB | GF | GS | HE | PE | WF | | | | |
| | 1 | 2 | 3 | 4 | 5 | 6 | 7 | 8 | | | | |
| Langzeitarbeitslose | 2.609 | 2.060 | 1.439 | 1.601 | 1.646 | 1.182 | 1.704 | 1.229 | 13.470 | 94.954 | 713.843 | 927.367 |
| Vormonat (abs.) | 20 | -2 | -38 | -6 | 34 | 22 | 16 | -29 | 17 | -104 | -1.454 | -1.050 |
| Vormonat (%) | 0,8 | -0,1 | -2,6 | -0,4 | 2,1 | 1,9 | 0,9 | -2,3 | 0,1 | -0,1 | -0,2 | -0,1 |
| Vorjahresmonat (abs.) | 258 | 121 | 161 | 149 | 270 | 83 | 485 | 62 | 1.589 | 8.119 | 46.789 | 57.217 |
| Vorjahresmonat (%) | 11,0 | 6,2 | 12,6 | 10,3 | 19,6 | 7,6 | 39,8 | 5,3 | 13,4 | 9,3 | 7,0 | 6,6 |

Anteil der Langzeitarbeitslosen an allen Arbeitslosen Dezember 2023

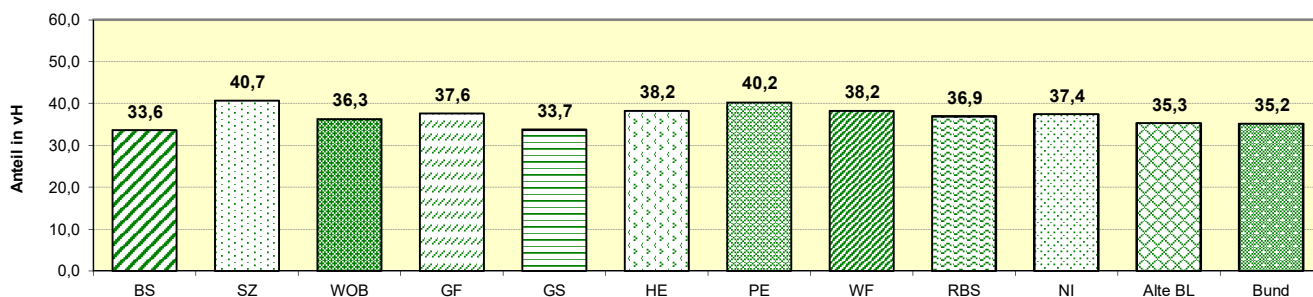

Monatliche Entwicklung der Langzeitarbeitslosen im regionalen Vergleich

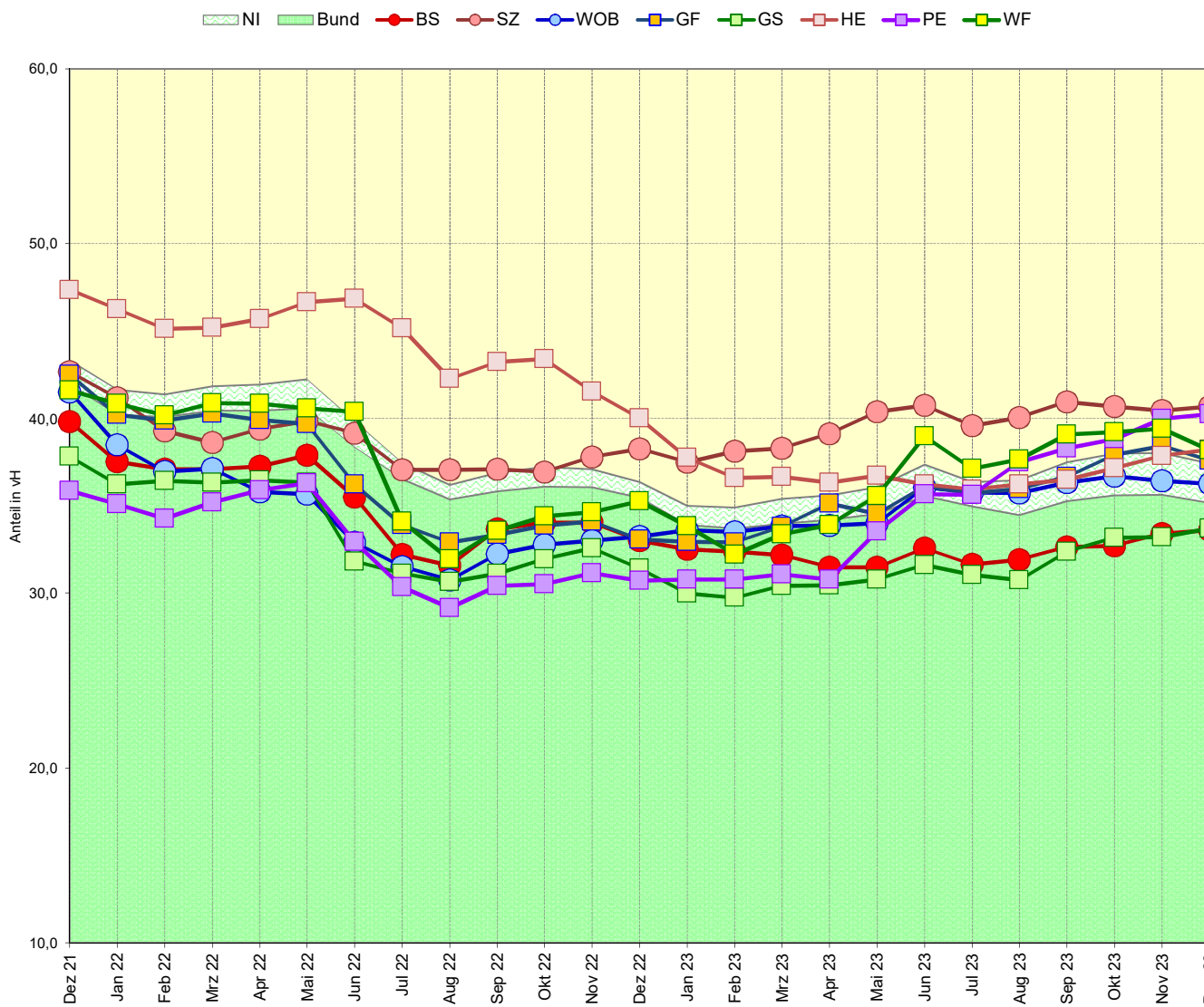

Entwicklung der Arbeitslosenzahl und der Zahl der Langzeitarbeitslosen 2022 und 2023

Stadt Braunschweig

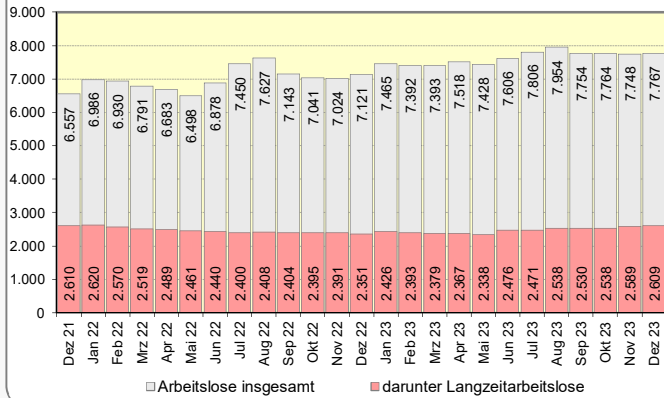

Stadt Salzgitter

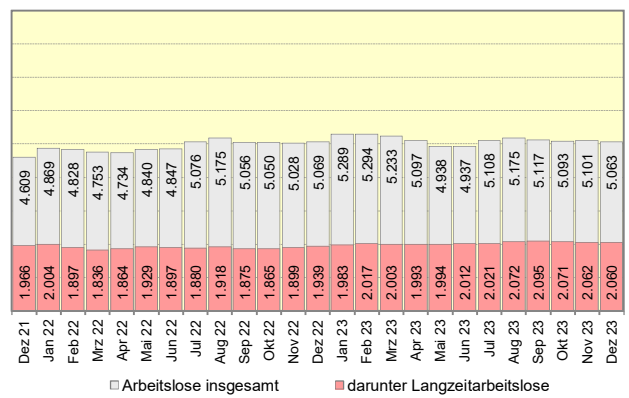

Stadt Wolfsburg

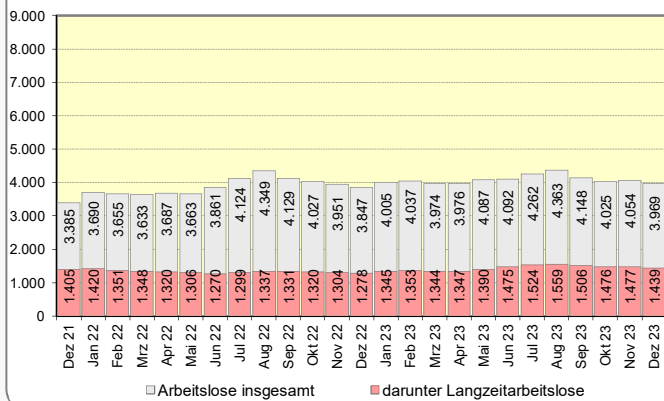

Landkreis Gifhorn

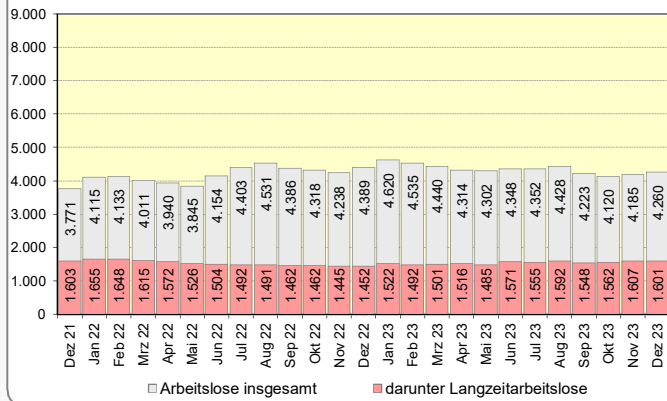

Landkreis Goslar

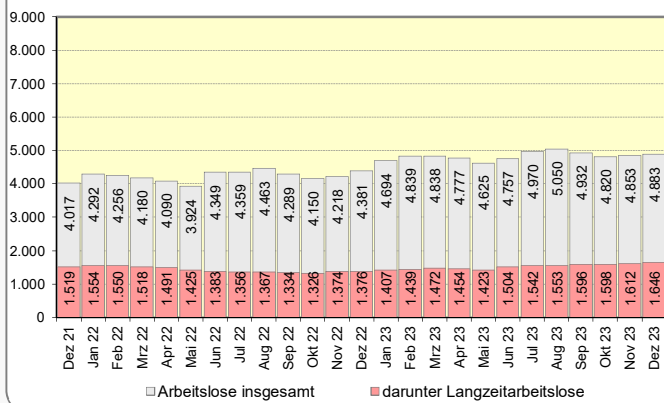

Landkreis Helmstedt

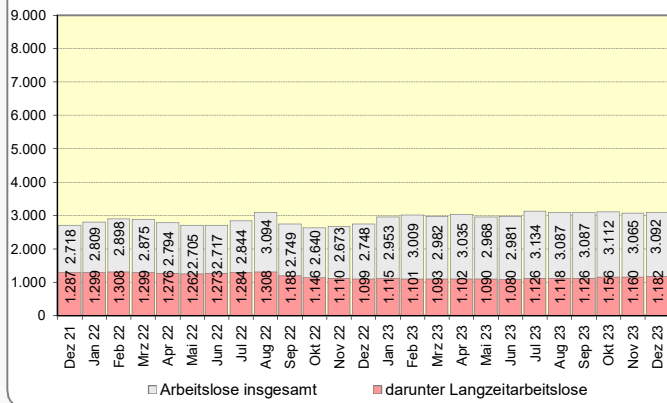

Landkreis Peine

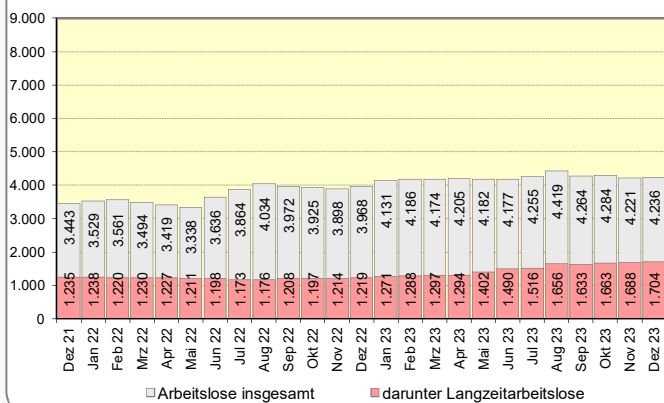

Landkreis Wolfenbüttel

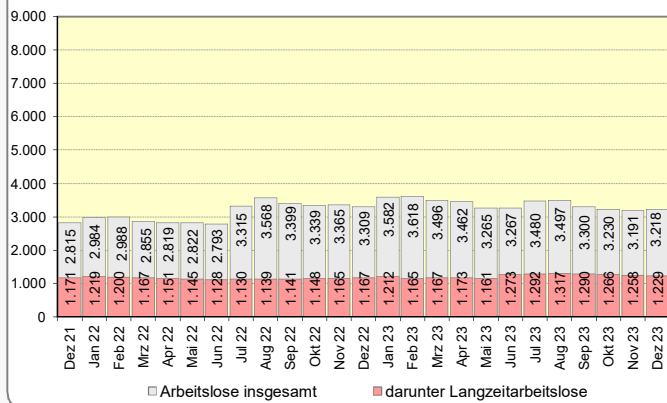

Anteil der unter 25-Jährigen an allen Arbeitslosen

| Veränderung zum | Kreisfreie Städte | | | Landkreise | | | | | RBS | NI | Alte BL | Bund |
|--------------------------------|-------------------|------|------|------------|------|------|------|------|-------|--------|---------|---------|
| | BS | SZ | WOB | GF | GS | HE | PE | WF | | | | |
| | 1 | 2 | 3 | 4 | 5 | 6 | 7 | 8 | | | | |
| Arbeitslose unter 25 J. | 609 | 567 | 431 | 430 | 436 | 302 | 406 | 258 | 3.439 | 23.709 | 173.291 | 227.072 |
| Vormonat (abs.) | 8 | 1 | -18 | 26 | 0 | 0 | 7 | -22 | 2 | 160 | 1.106 | 1.551 |
| Vormonat (%) | 1,3 | 0,2 | -4,0 | 6,4 | 0,0 | 0,0 | 1,8 | -7,9 | 0,1 | 0,7 | 0,6 | 0,7 |
| Vorjahresmonat (abs.) | 160 | 73 | 65 | -26 | 72 | 73 | 37 | -11 | 443 | 2.363 | 19.289 | 25.188 |
| Vorjahresmonat (%) | 35,6 | 14,8 | 17,8 | -5,7 | 19,8 | 31,9 | 10,0 | -4,1 | 14,8 | 11,1 | 12,5 | 12,5 |

Anteil der unter 25-Jährigen an allen Arbeitslosen
Dezember 2023

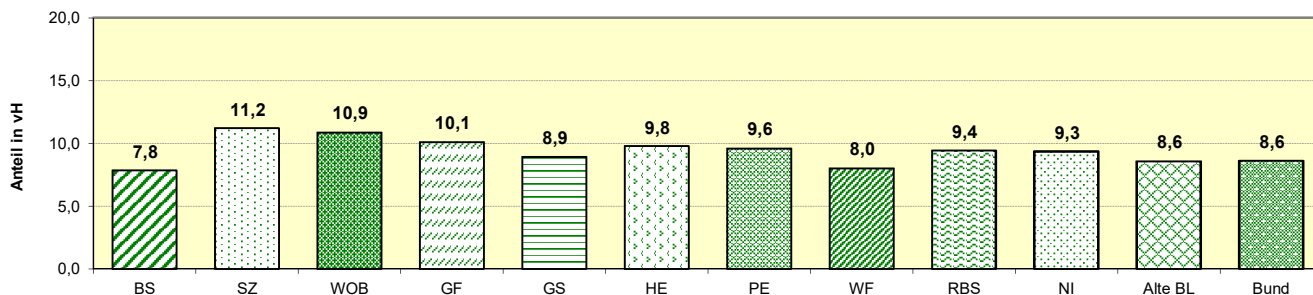

Monatliche Entwicklung der arbeitslosen unter 25-Jährigen im regionalen Vergleich

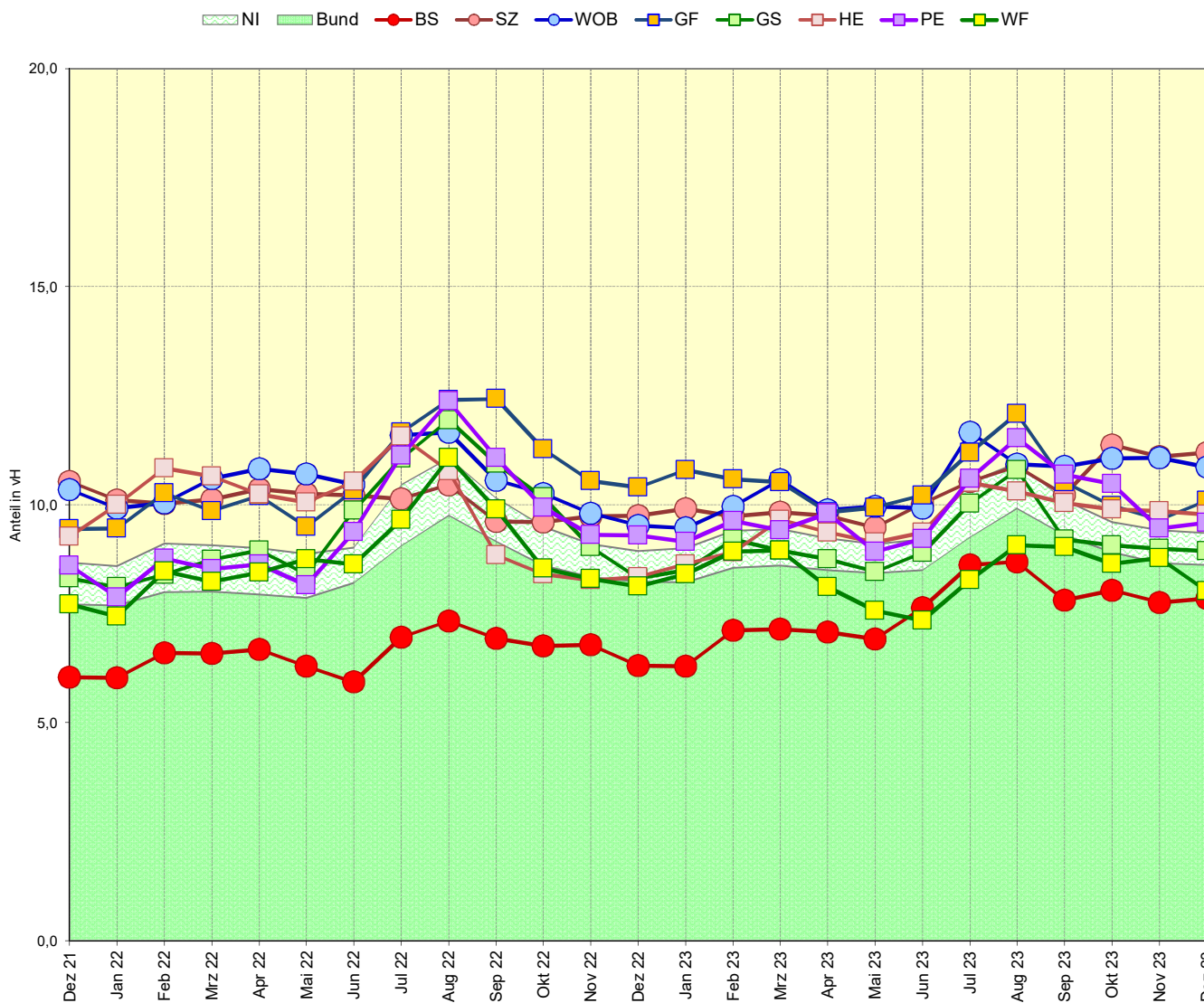

Entwicklung der Arbeitslosenzahl und der Zahl der unter 25-jährigen Arbeitslosen 2022 und 2023

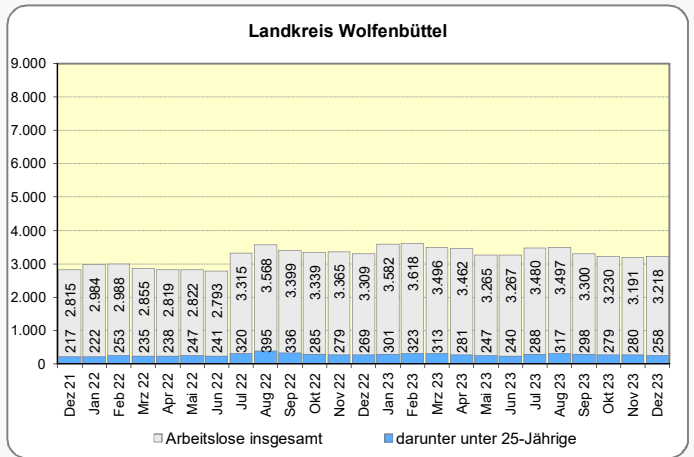
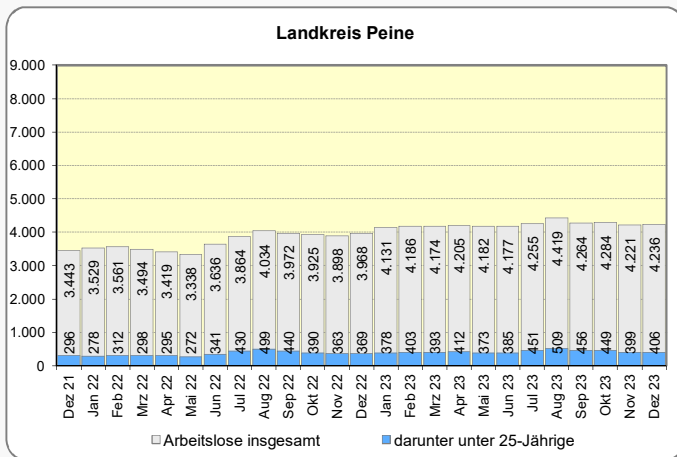
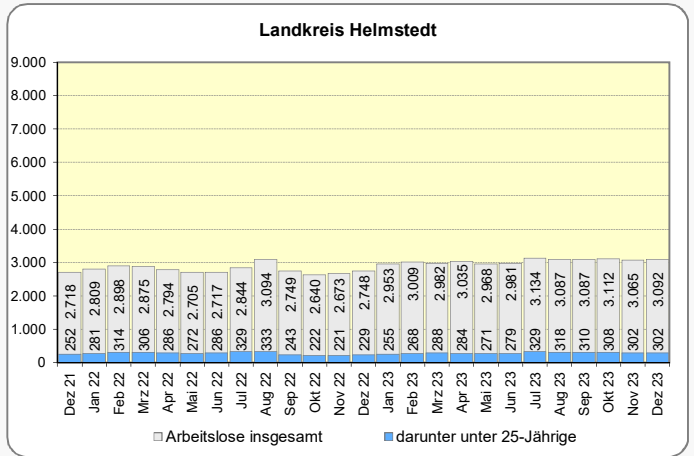
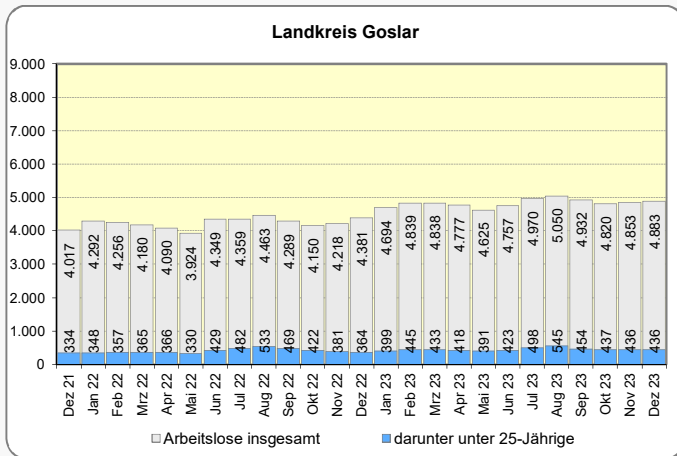
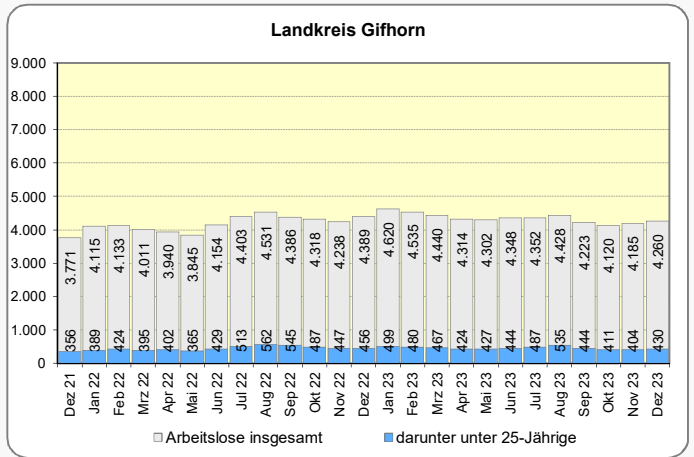
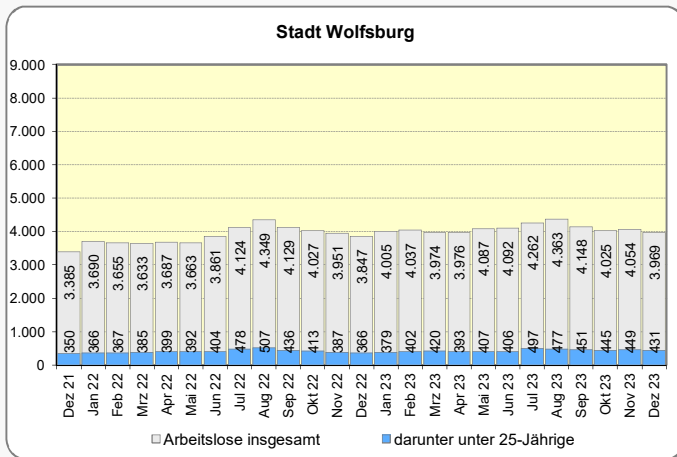
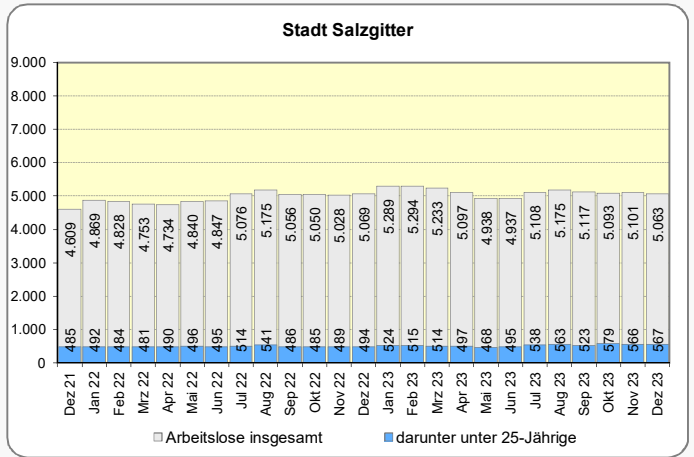
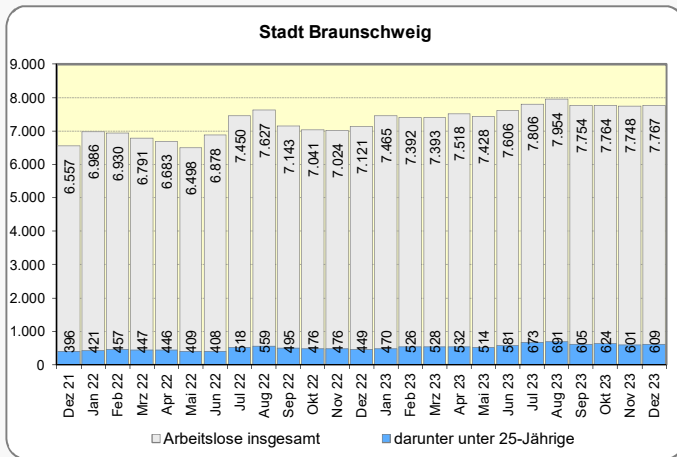

Anteil der 25 - 55-Jährigen an allen Arbeitslosen

| Veränderung zum | Kreisfreie Städte | | | Landkreise | | | | | RBS | NI | Alte BL | Bund |
|-------------------------------|-------------------|-------|-------|------------|-------|-------|-------|-------|--------|---------|-----------|-----------|
| | BS | SZ | WOB | GF | GS | HE | PE | WF | | | | |
| | 1 | 2 | 3 | 4 | 5 | 6 | 7 | 8 | | | | |
| Arbeitslose 25 - 55 J. | 5.455 | 3.466 | 2.786 | 2.924 | 3.147 | 2.030 | 2.767 | 2.056 | 24.631 | 168.665 | 1.358.644 | 1.766.339 |
| Vormonat (abs.) | -17 | -64 | -52 | 31 | -12 | 7 | 21 | 22 | -64 | 2.144 | 14.071 | 20.233 |
| Vormonat (%) | -0,3 | -1,8 | -1,8 | 1,1 | -0,4 | 0,3 | 0,8 | 1,1 | -0,3 | 1,3 | 1,0 | 1,2 |
| Vorjahresmonat (abs.) | 273 | -183 | 7 | -156 | 333 | 185 | 104 | -117 | 446 | 6.326 | 80.633 | 104.520 |
| Vorjahresmonat (%) | 5,3 | -5,0 | 0,3 | -5,1 | 11,8 | 10,0 | 3,9 | -5,4 | 1,8 | 3,9 | 6,3 | 6,3 |

Anteil der 25 - 55-Jährigen an allen Arbeitslosen Dezember 2023

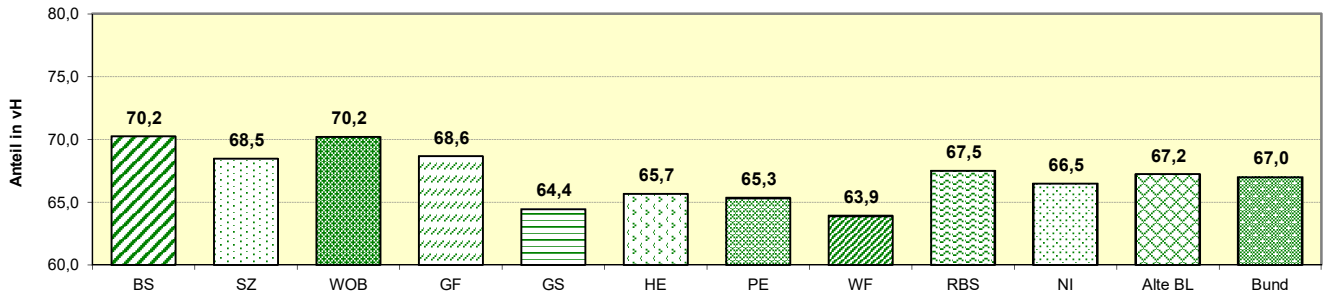

Monatliche Entwicklung der arbeitslosen 25 - 55-Jährigen im regionalen Vergleich

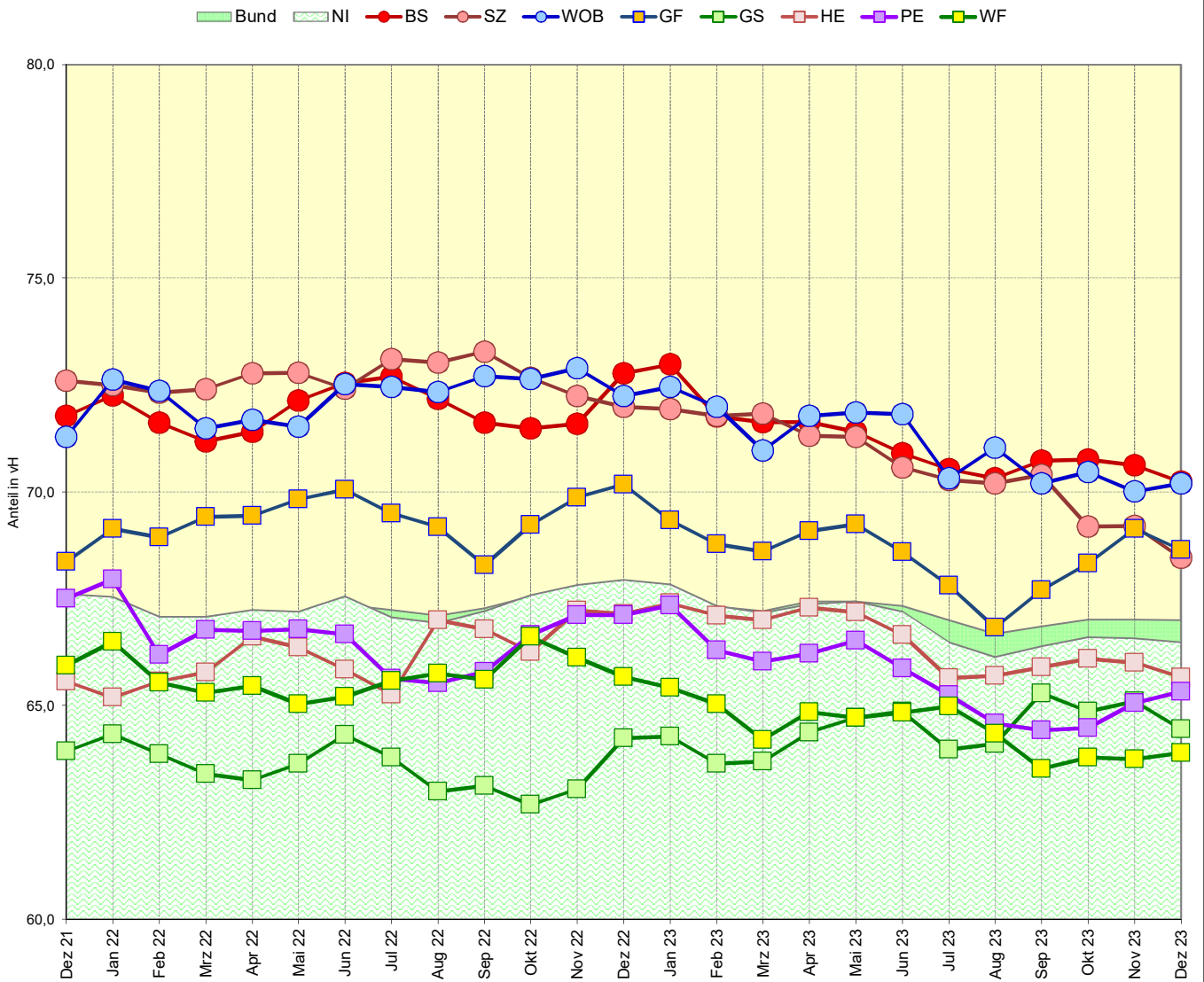

Entwicklung der Arbeitslosenzahl und der Zahl der 25- bis 55-jährigen Arbeitslosen 2022 und 2023

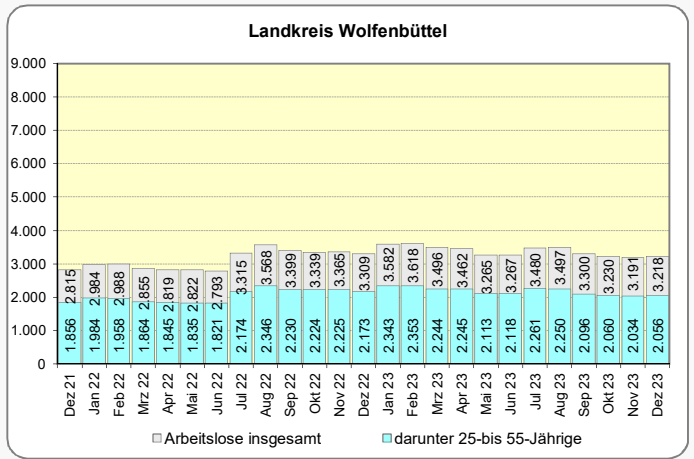
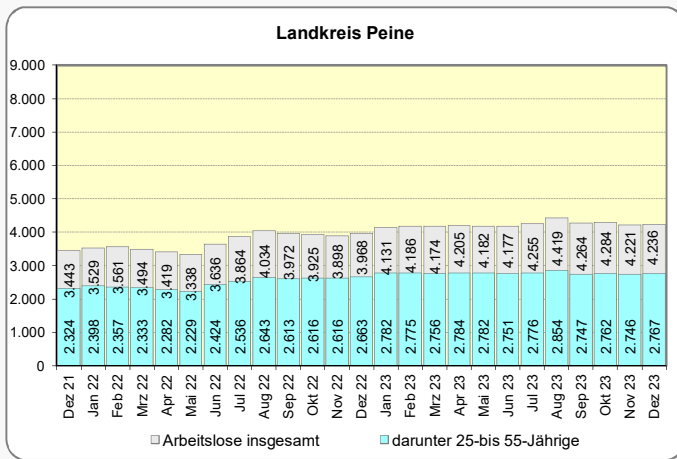
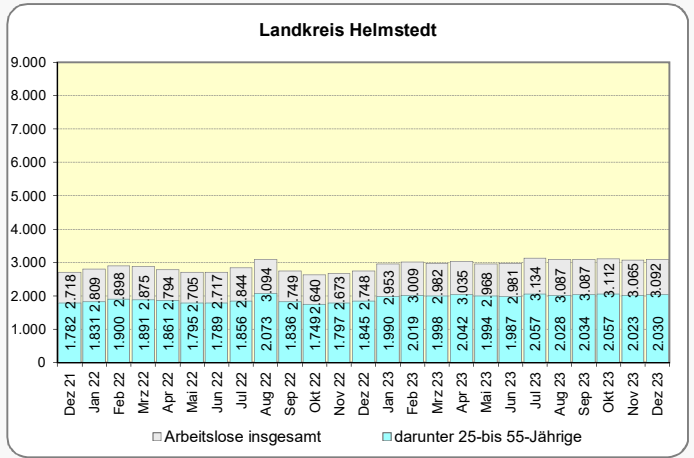
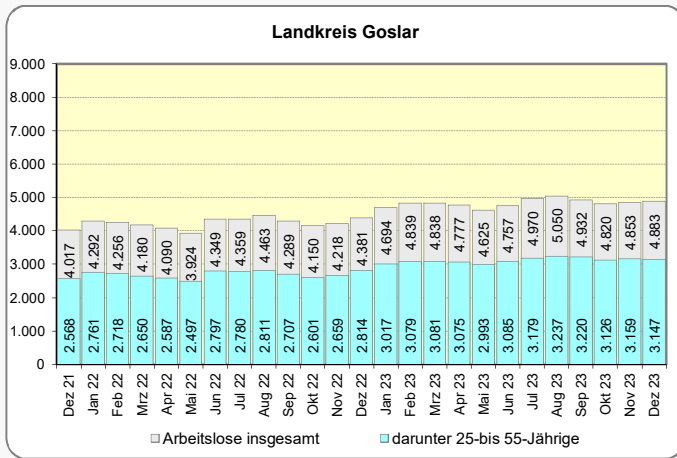
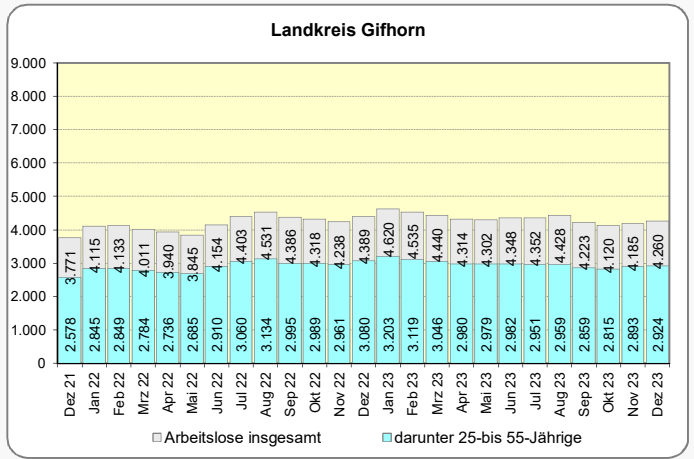
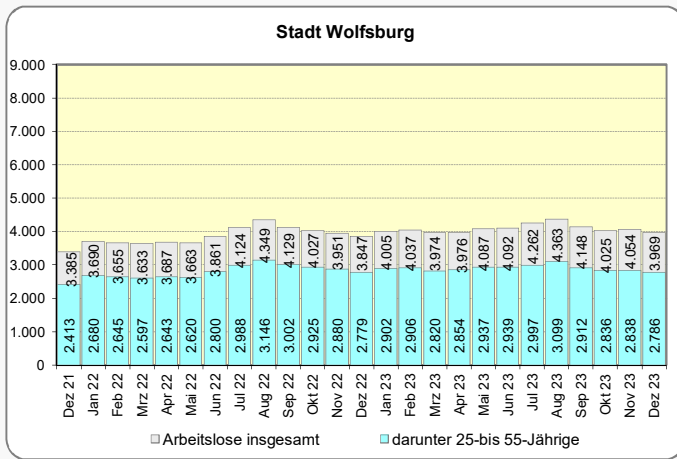
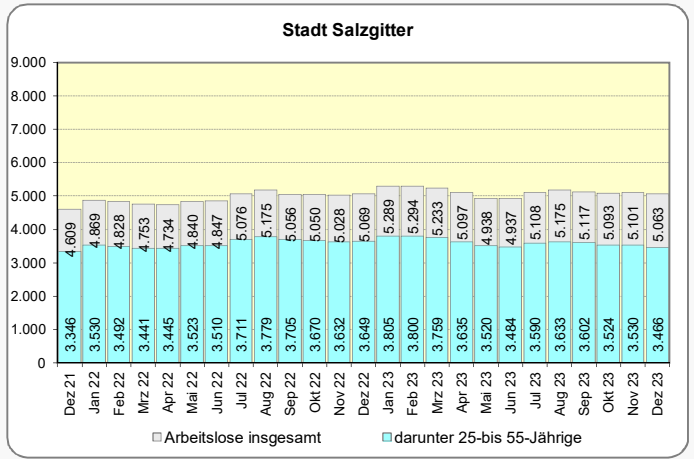
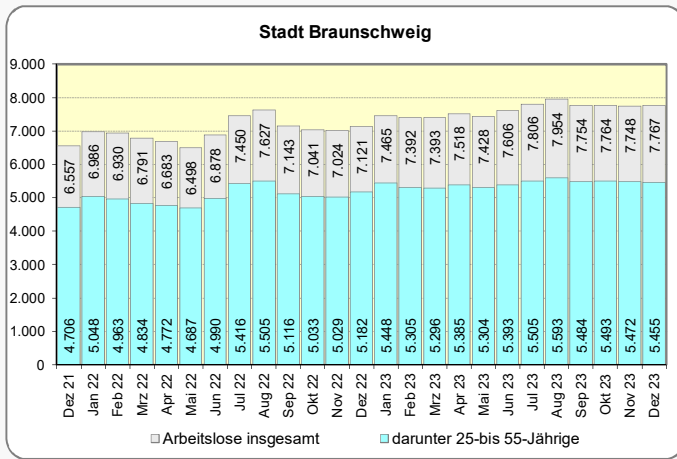

Anteil der über 55-Jährigen an allen Arbeitslosen

| Veränderung zum | Kreisfreie Städte | | | Landkreise | | | | | | | | |
|------------------------|-------------------|-------|------|------------|-------|------|-------|-----|-------|--------|---------|---------|
| | BS | SZ | WOB | GF | GS | HE | PE | WF | RBS | NI | Alte BL | Bund |
| | 1 | 2 | 3 | 4 | 5 | 6 | 7 | 8 | 9 | 10 | 11 | 12 |
| Arbeitslose 55 J. u.ä. | 1.703 | 1.030 | 752 | 906 | 1.300 | 760 | 1.063 | 904 | 8.418 | 61.336 | 489.496 | 643.317 |
| Vormonat (abs.) | 28 | 25 | -15 | 18 | 42 | 20 | -13 | 27 | 132 | 1.266 | 5.945 | 9.212 |
| Vormonat (%) | 1,7 | 2,5 | -2,0 | 2,0 | 3,3 | 2,7 | -1,2 | 3,1 | 1,6 | 2,1 | 1,2 | 1,5 |
| Vorjahresmonat (abs.) | 213 | 104 | 50 | 53 | 97 | 86 | 127 | 37 | 767 | 6.066 | 43.234 | 53.141 |
| Vorjahresmonat (%) | 14,3 | 11,2 | 7,1 | 6,2 | 8,1 | 12,8 | 13,6 | 4,3 | 10,0 | 11,0 | 9,7 | 9,0 |

Anteil der über 55-Jährigen an allen Arbeitslosen Dezember 2023

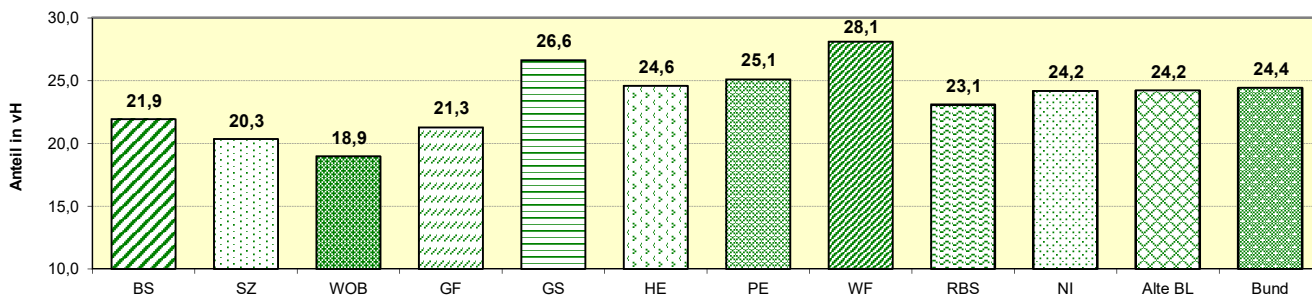

Monatliche Entwicklung der arbeitslosen über 55-Jährigen im regionalen Vergleich

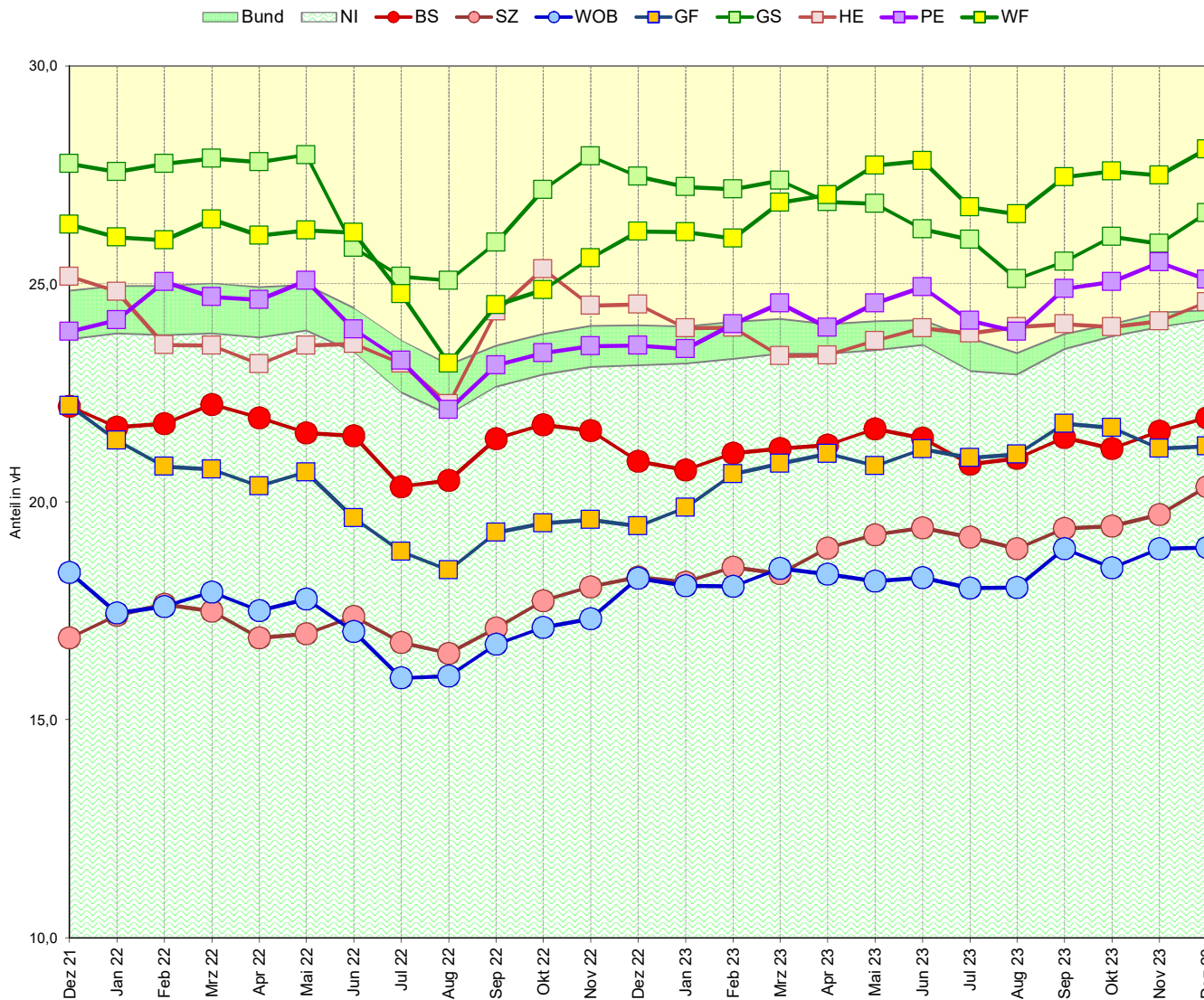

Entwicklung der Arbeitslosenzahl und der Zahl der über 55-jährigen Arbeitslosen 2022 und 2023

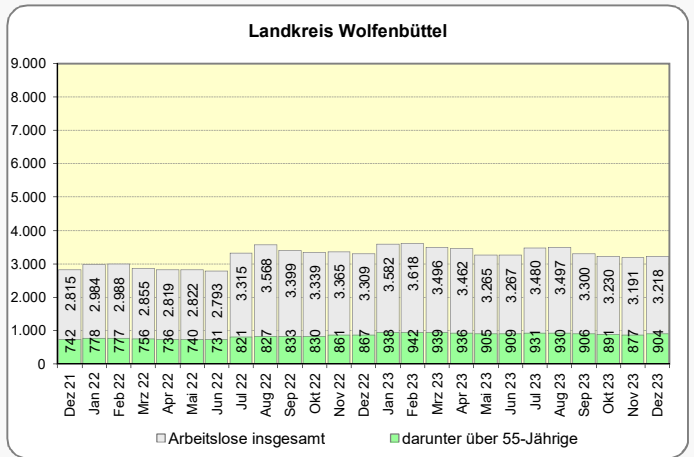
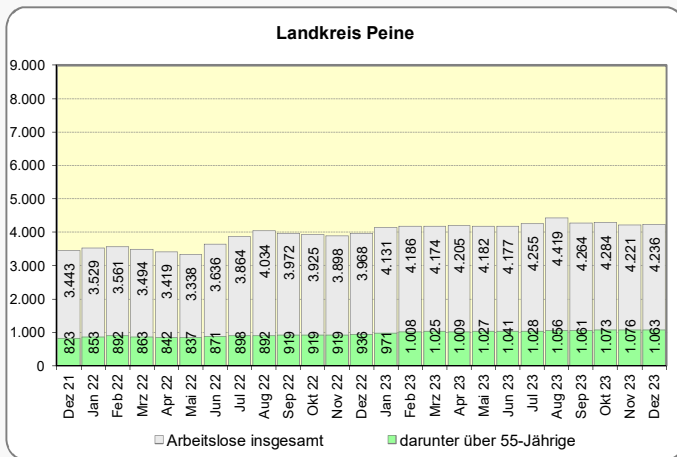
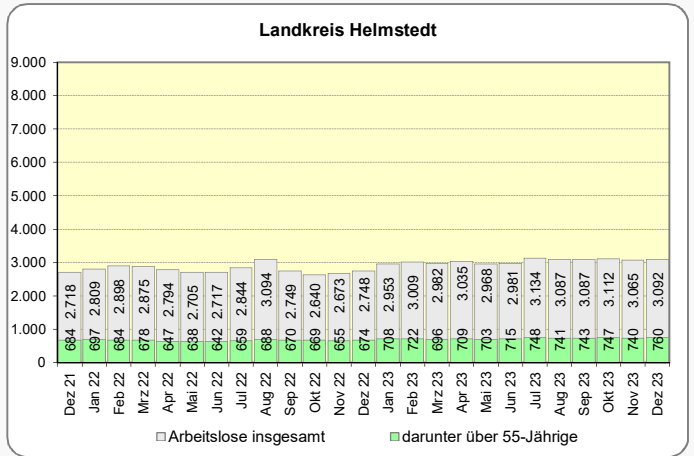
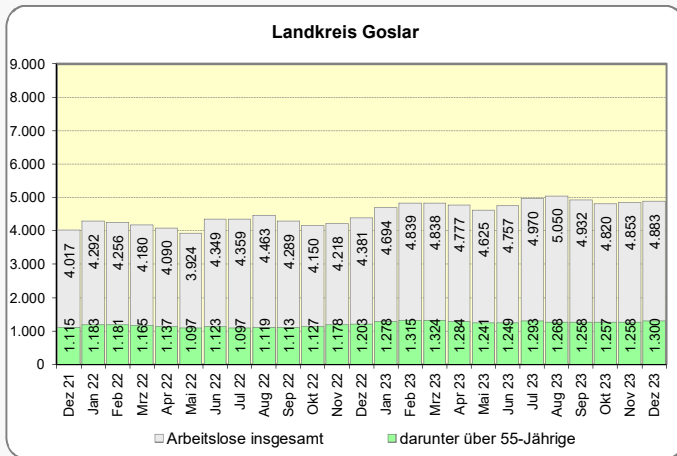
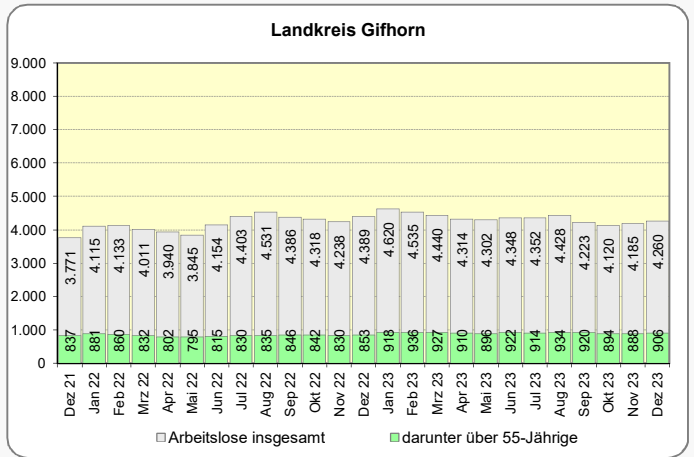
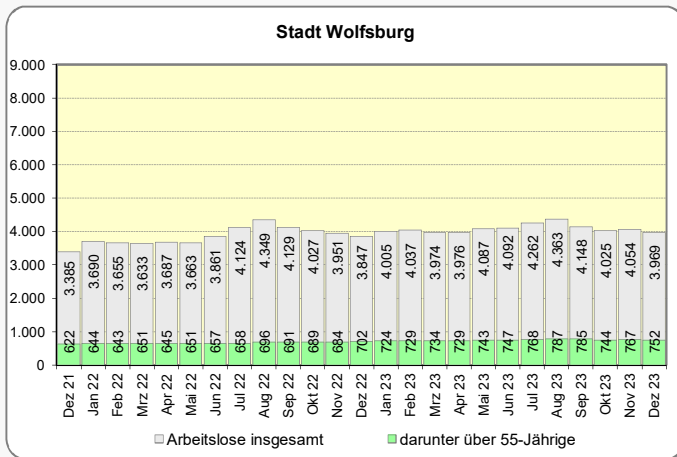
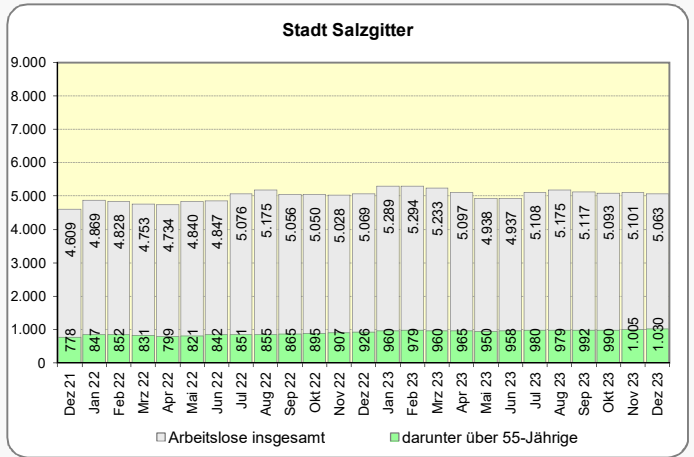
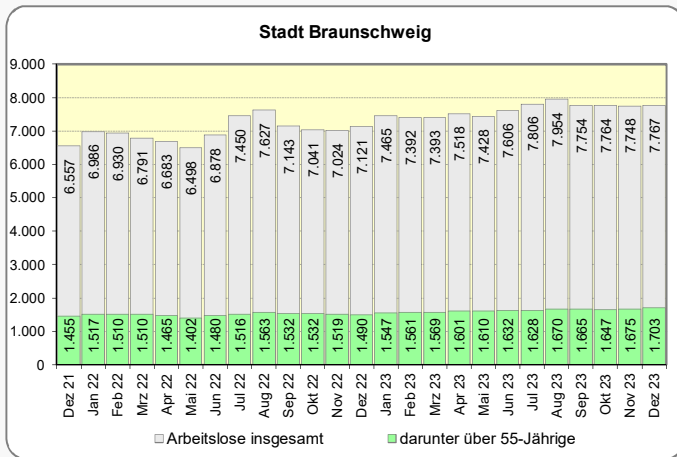

Anteil der arbeitslosen Ausländer an allen Arbeitslosen

| Veränderung zum | Kreisfreie Städte | | | Landkreise | | | | | | | | |
|------------------------------|-------------------|-------|-------|------------|-------|------|-------|-------|--------|--------|---------|---------|
| | BS | SZ | WOB | GF | GS | HE | PE | WF | RBS | NI | Alte BL | Bund |
| | 1 | 2 | 3 | 4 | 5 | 6 | 7 | 8 | 9 | 10 | 11 | 12 |
| Arbeitslose Ausländer | 2.683 | 2.359 | 1.998 | 1.437 | 1.517 | 884 | 1.669 | 1.059 | 13.606 | 90.926 | 812.162 | 987.148 |
| Vormonat (abs.) | -20 | -38 | -76 | -13 | -21 | -54 | 59 | 14 | -149 | 543 | 6.130 | 6.880 |
| Vormonat (%) | -0,7 | -1,6 | -3,7 | -0,9 | -1,4 | -5,8 | 3,7 | 1,3 | -1,1 | 0,6 | 0,8 | 0,7 |
| Vorjahresmonat (abs.) | 180 | -12 | 57 | -131 | 322 | 156 | 156 | -66 | 662 | 5.631 | 72.271 | 93.341 |
| Vorjahresmonat (%) | 7,2 | -0,5 | 2,9 | -8,4 | 26,9 | 21,4 | 10,3 | -5,9 | 5,1 | 6,6 | 9,8 | 10,4 |

Anteil der arbeitslosen Ausländer an allen Arbeitslosen Dezember 2023

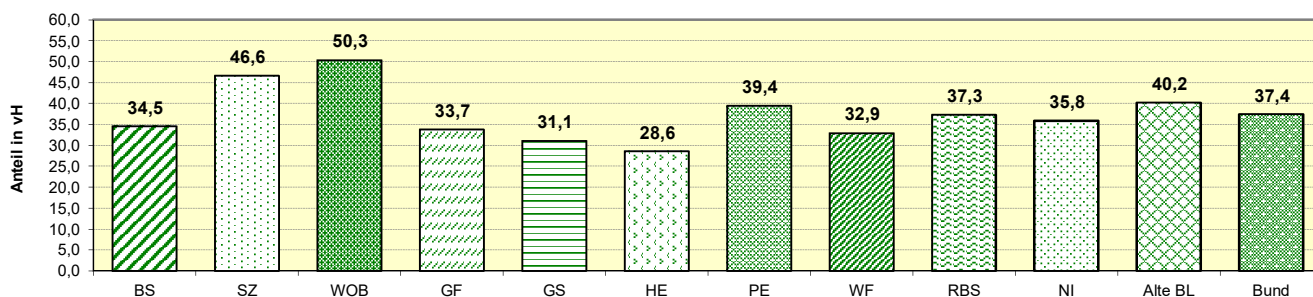

Monatliche Entwicklung der arbeitslosen Ausländer im regionalen Vergleich

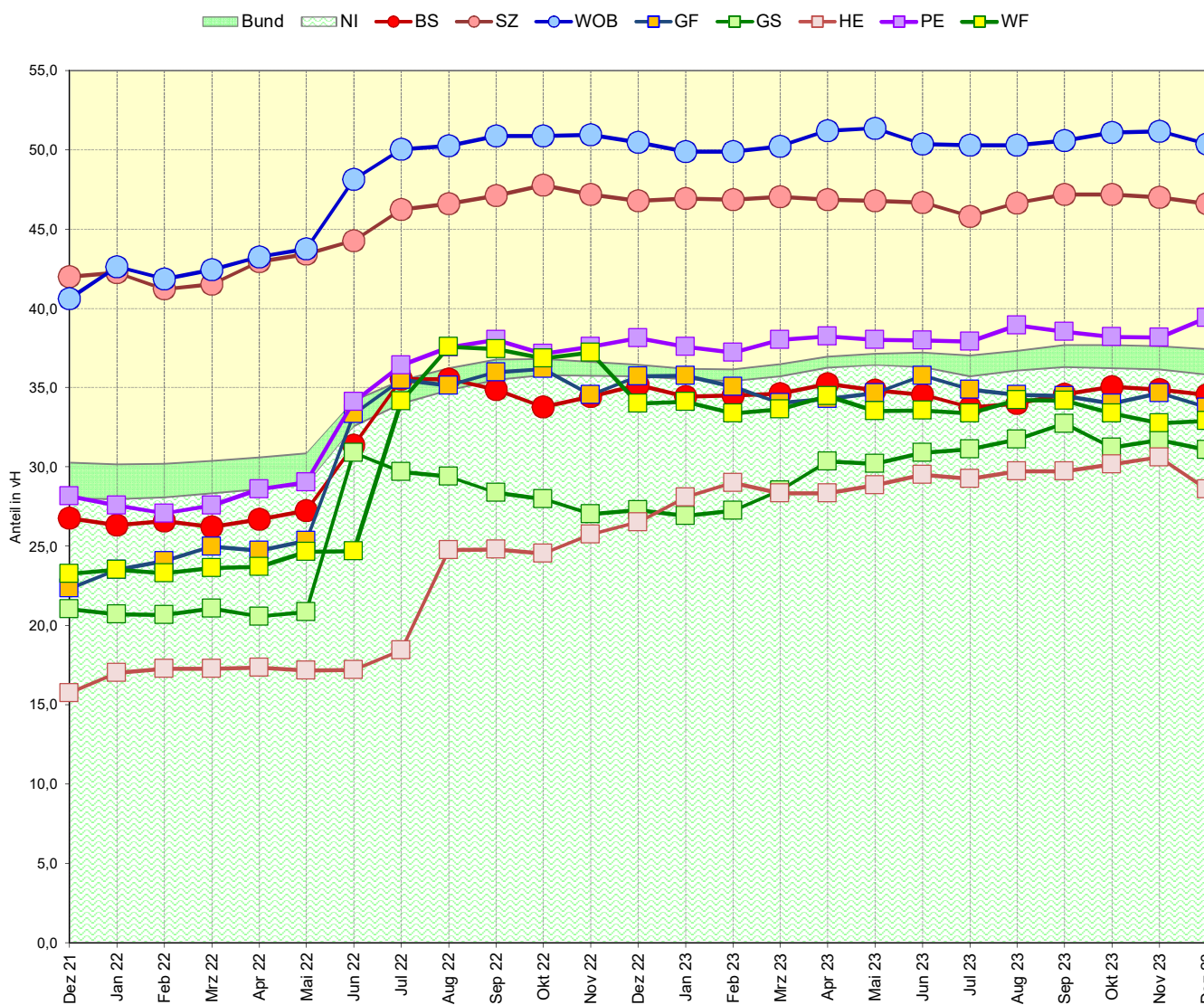

Entwicklung der Arbeitslosenzahl und der Zahl der arbeitslosen Ausländer 2022 und 2023

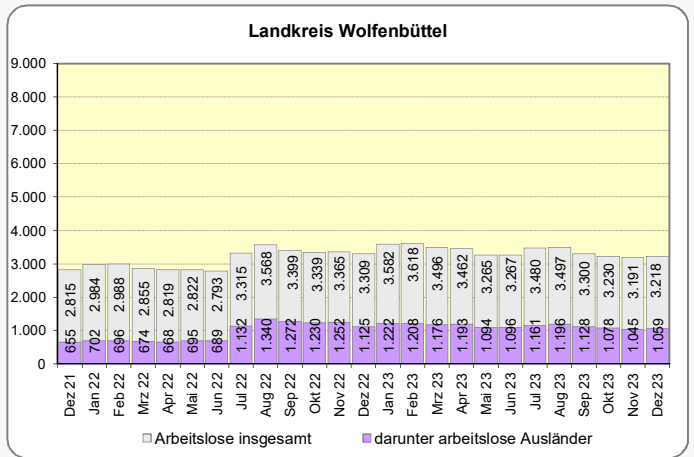
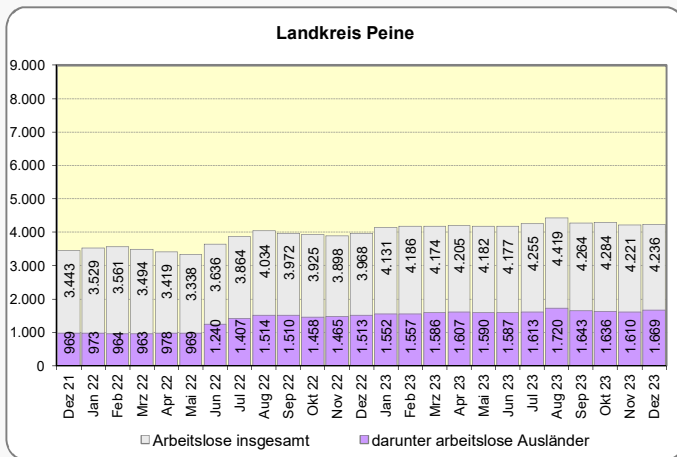
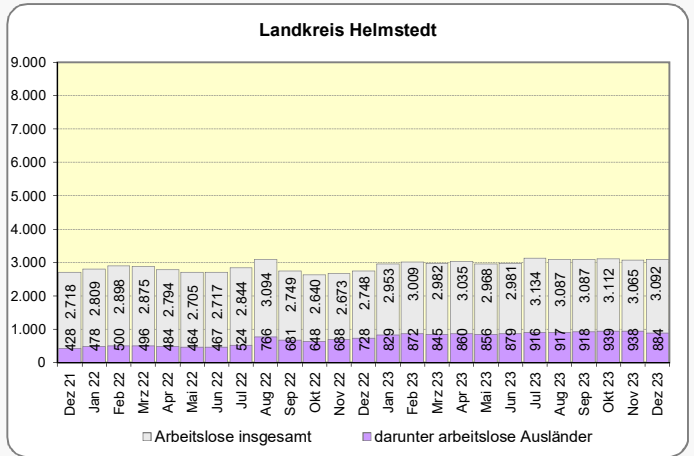
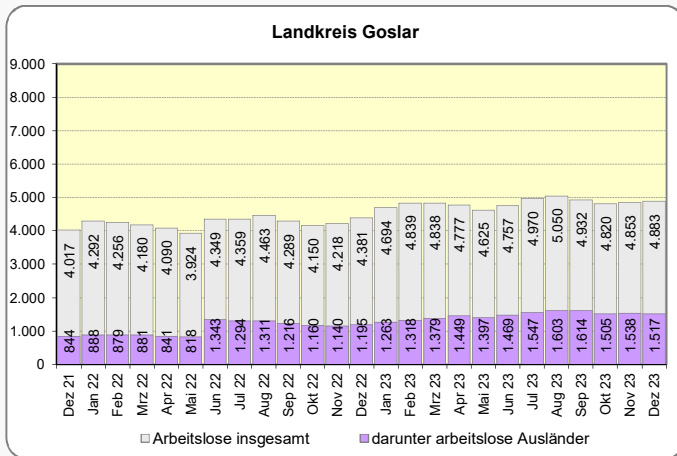
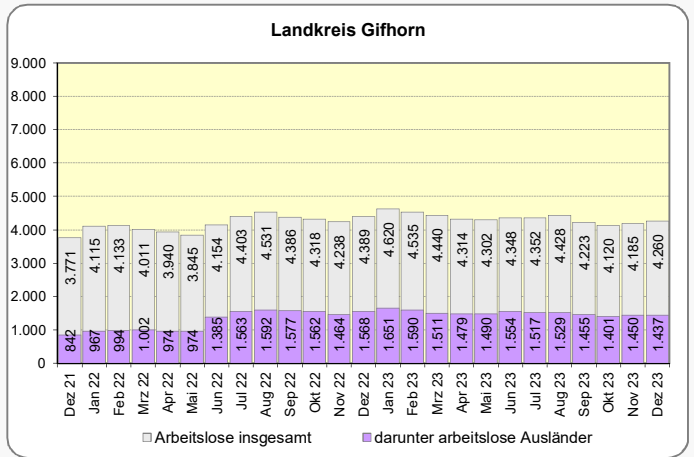
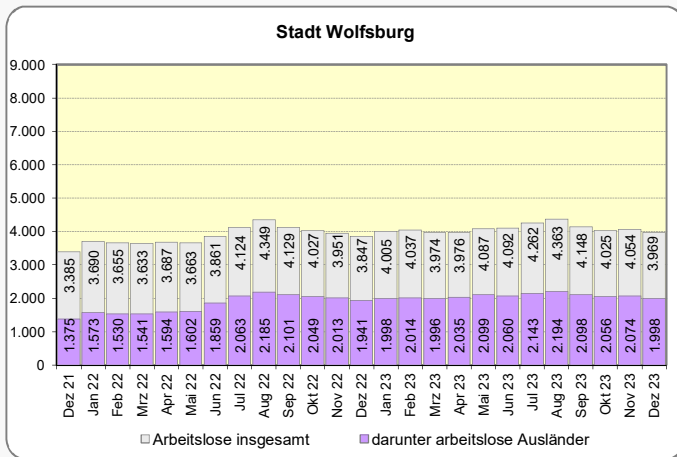
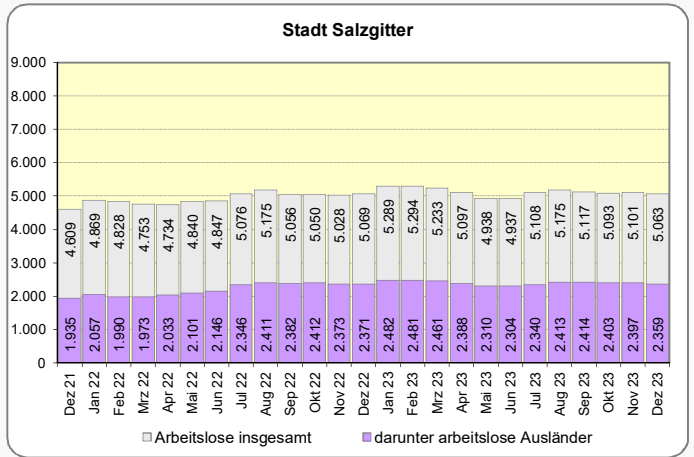
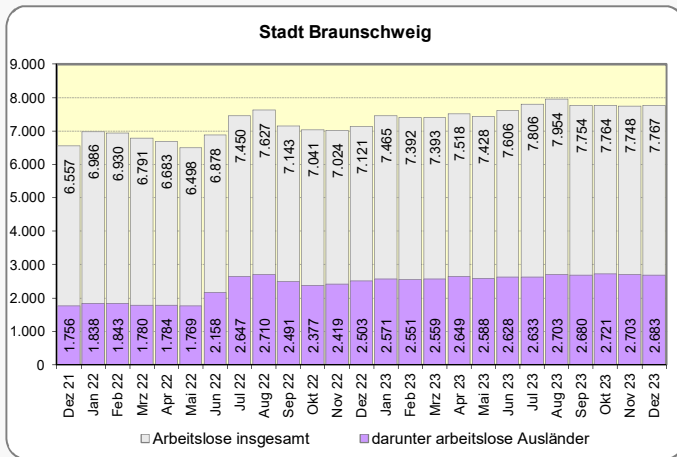

Entwicklung der Arbeitslosenquote¹ im Monatsverlauf 2019 - 2023

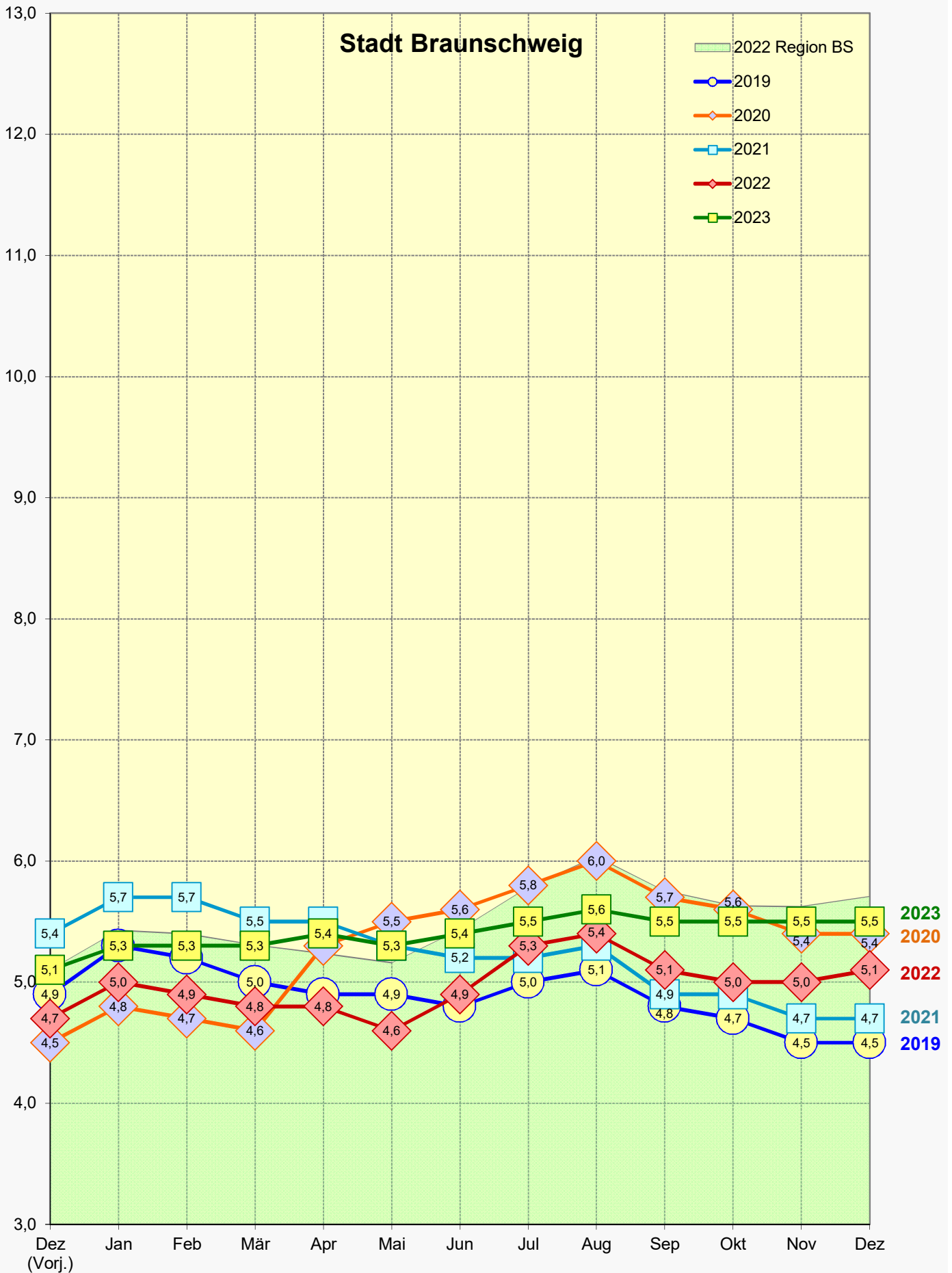

Quelle: Bundesagentur für Arbeit (BA)

1) Arbeitslosenquote bez. auf alle zivilen Erwerbspersonen

Anm.: Daten beziehen sich auf die kreisfreie Stadt Braunschweig

Entwicklung der Arbeitslosenquote¹ im Monatsverlauf 2019 - 2023

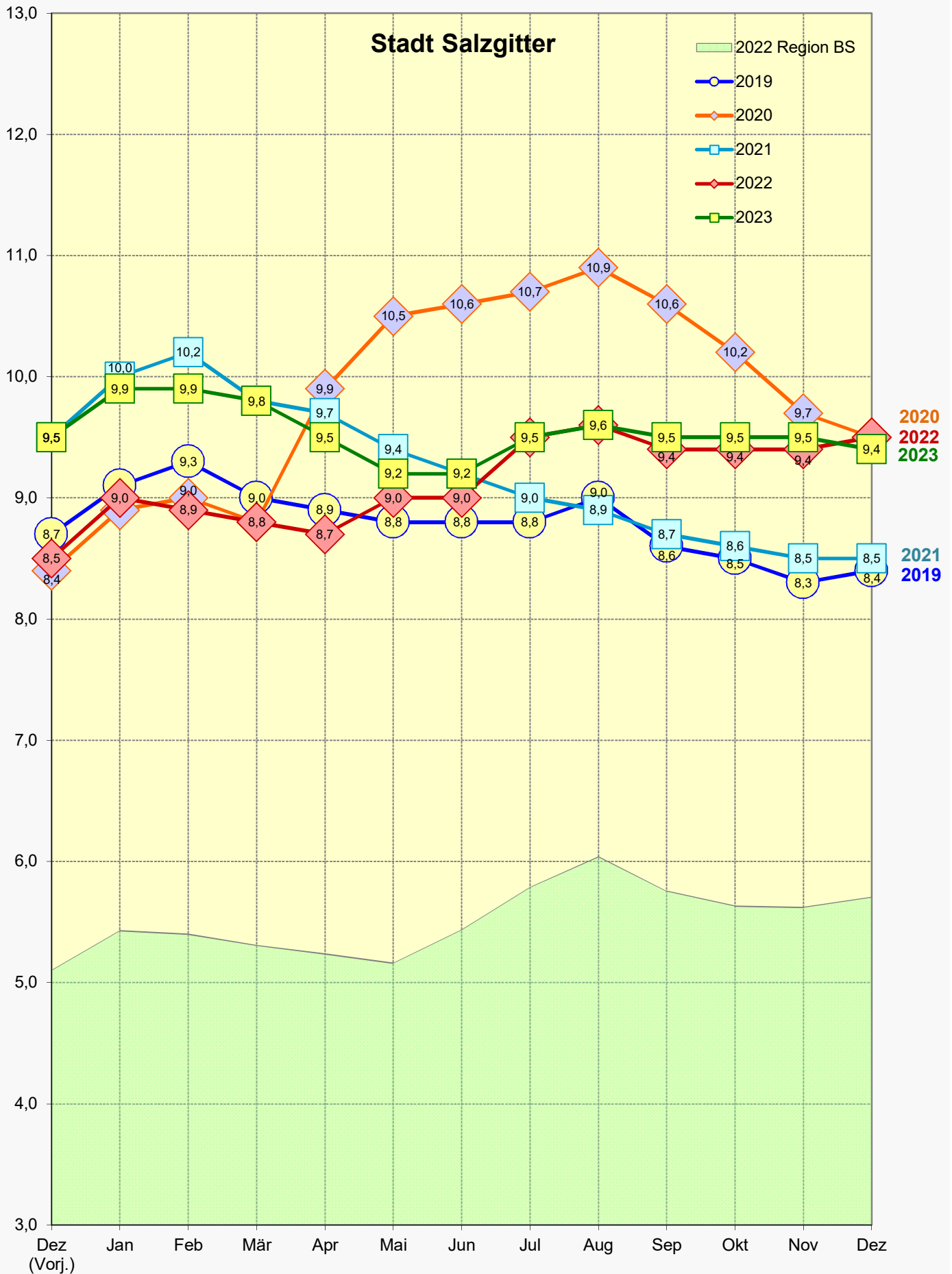

Quelle: Bundesagentur für Arbeit (BA)

1) Arbeitslosenquote bez. auf alle zivilen Erwerbspersonen
Anm.: Daten beziehen sich auf die kreisfreie Stadt Salzgitter

Entwicklung der Arbeitslosenquote¹ im Monatsverlauf 2019 - 2023

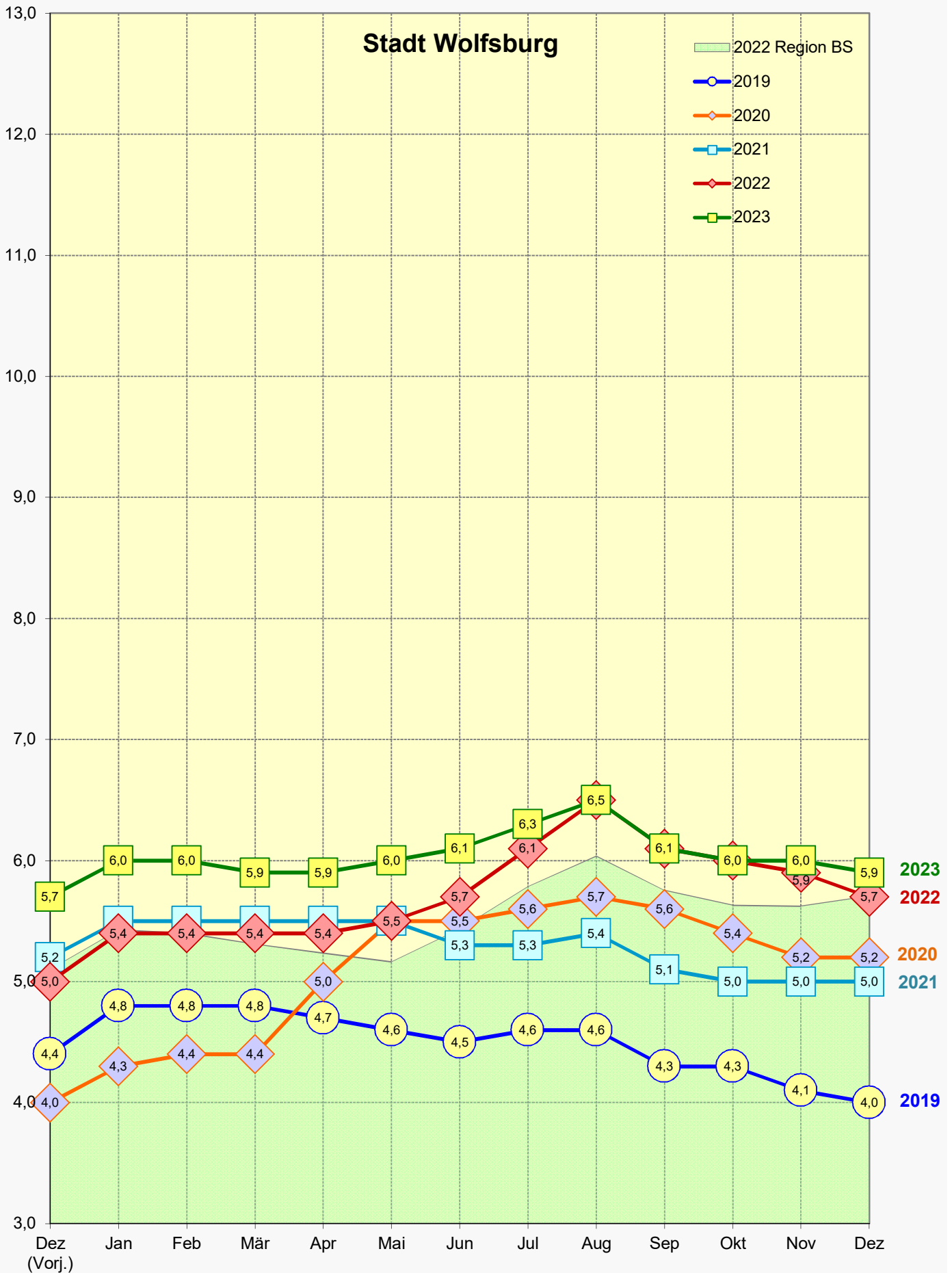

Quelle: Bundesagentur für Arbeit (BA)

1) Arbeitslosenquote bez. auf alle zivilen Erwerbspersonen

Anm.: Daten beziehen sich auf die kreisfreie Stadt Wolfsburg

Entwicklung der Arbeitslosenquote¹ im Monatsverlauf 2019 - 2023

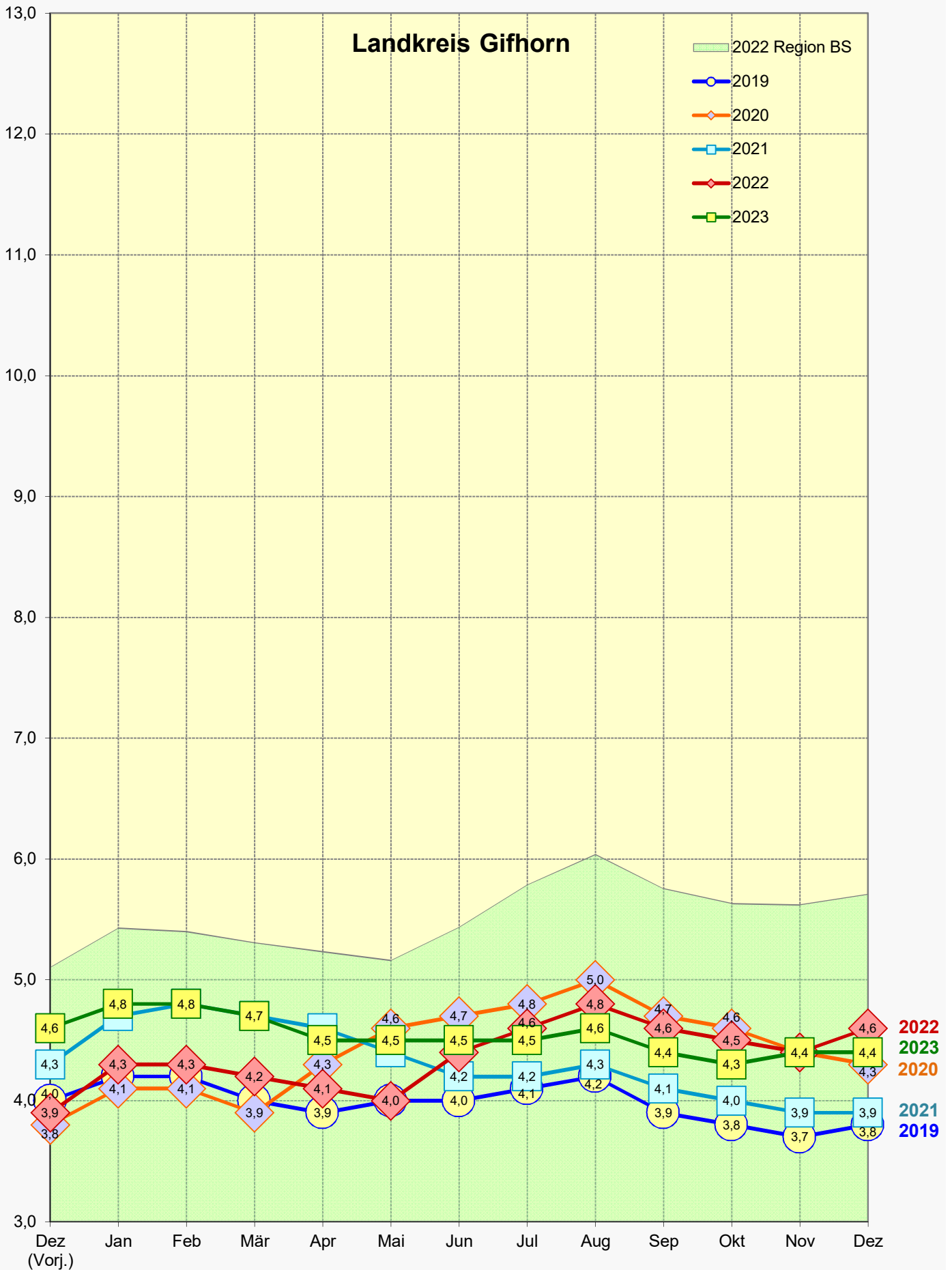

Quelle: Bundesagentur für Arbeit (BA)

1) Arbeitslosenquote bez. auf alle zivilen Erwerbspersonen

Anm.: Daten beziehen sich auf den Landkreis Gifhorn

Entwicklung der Arbeitslosenquote¹ im Monatsverlauf 2019 - 2023

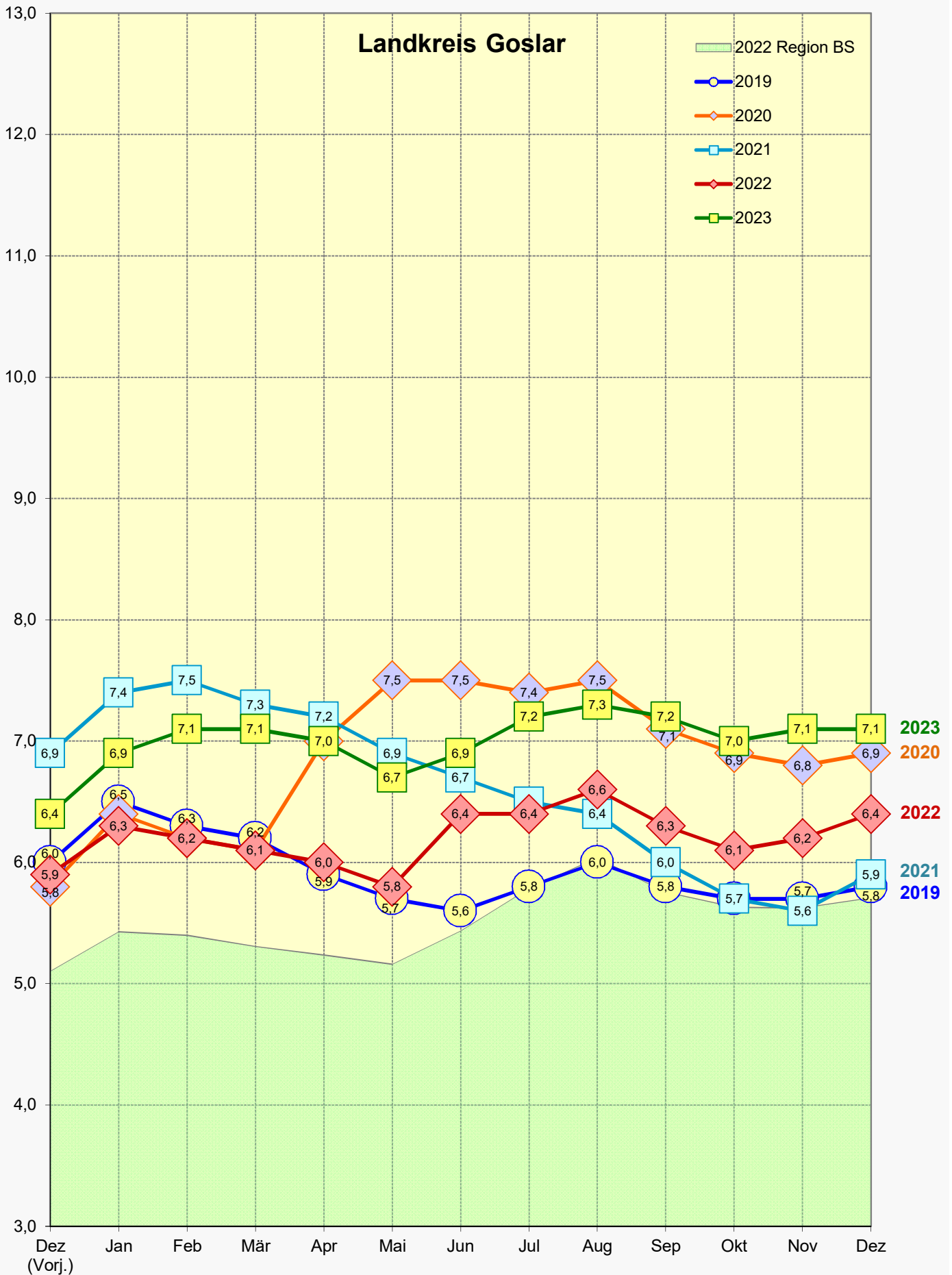

Quelle: Bundesagentur für Arbeit (BA)

1) Arbeitslosenquote bez. auf alle zivilen Erwerbspersonen

Anm.: Daten beziehen sich auf den Landkreis Goslar

Entwicklung der Arbeitslosenquote¹ im Monatsverlauf 2019 - 2023

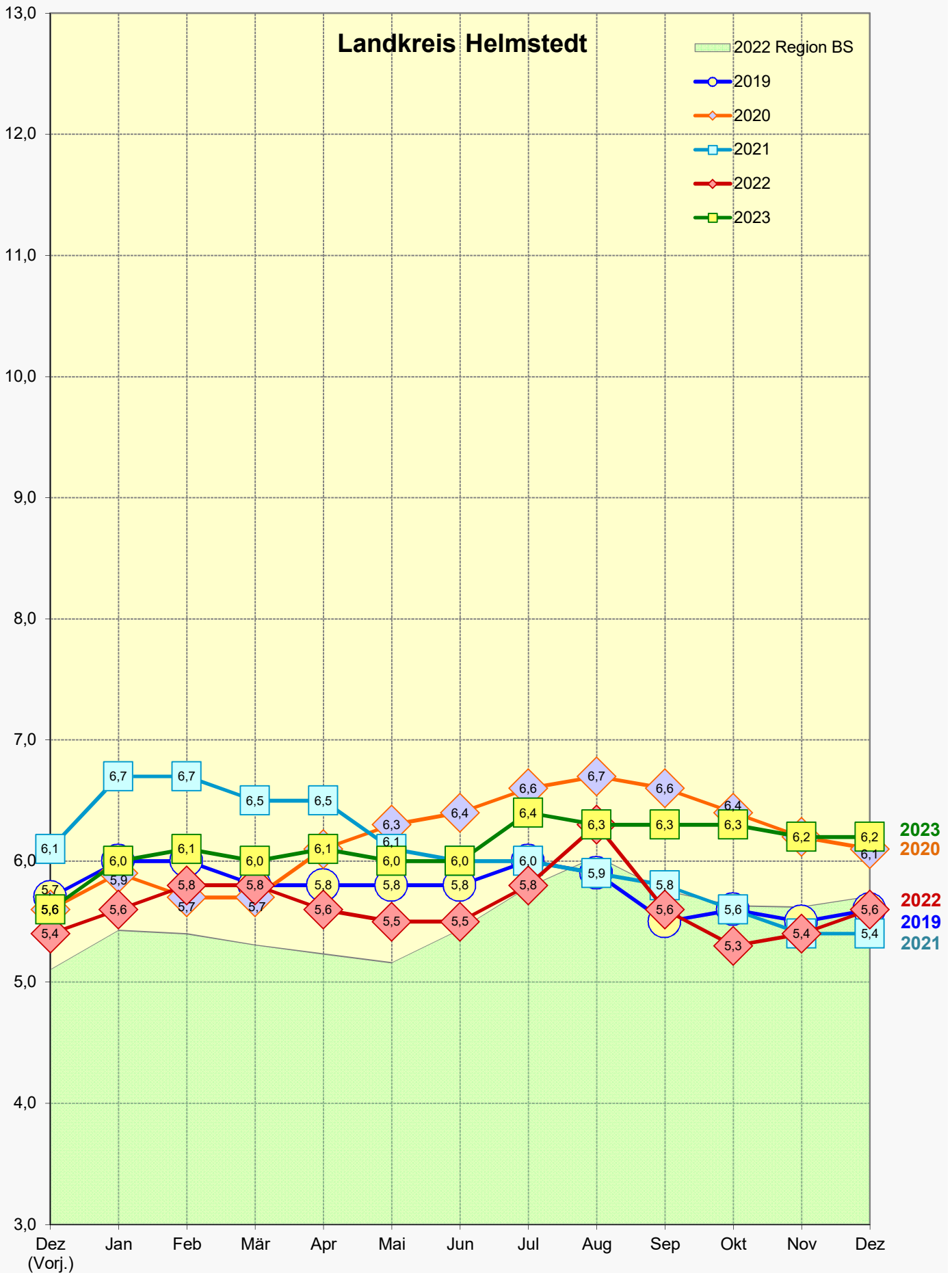

Quelle: Bundesagentur für Arbeit (BA)

1) Arbeitslosenquote bez. auf alle zivilen Erwerbspersonen
Anm.: Daten beziehen sich auf den Landkreis Helmstedt

Entwicklung der Arbeitslosenquote¹ im Monatsverlauf 2019 - 2023

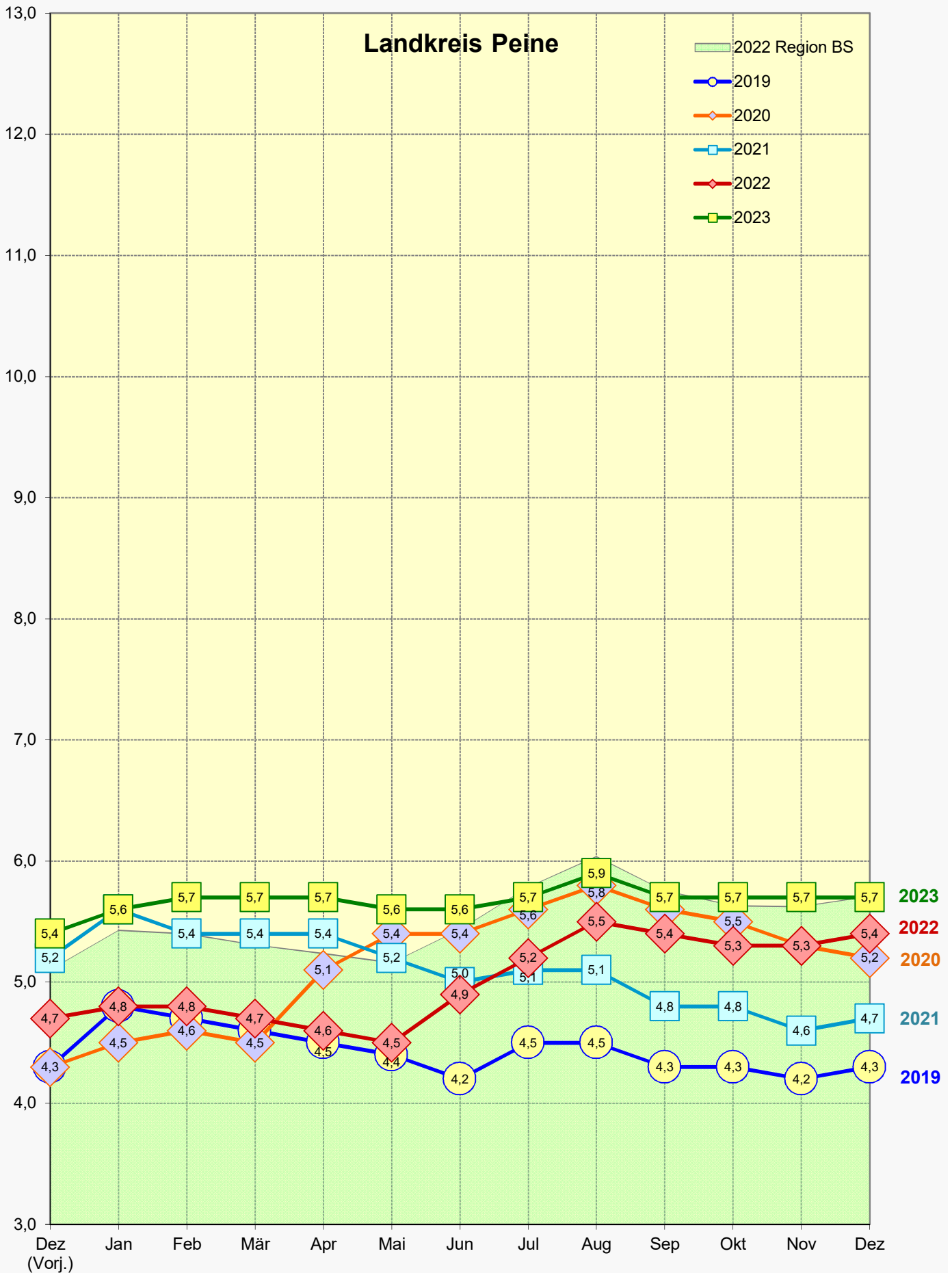

Quelle: Bundesagentur für Arbeit (BA)

1) Arbeitslosenquote bez. auf alle zivilen Erwerbspersonen
Anm.: Daten beziehen sich auf den Landkreis Peine

Entwicklung der Arbeitslosenquote¹ im Monatsverlauf 2019 - 2023

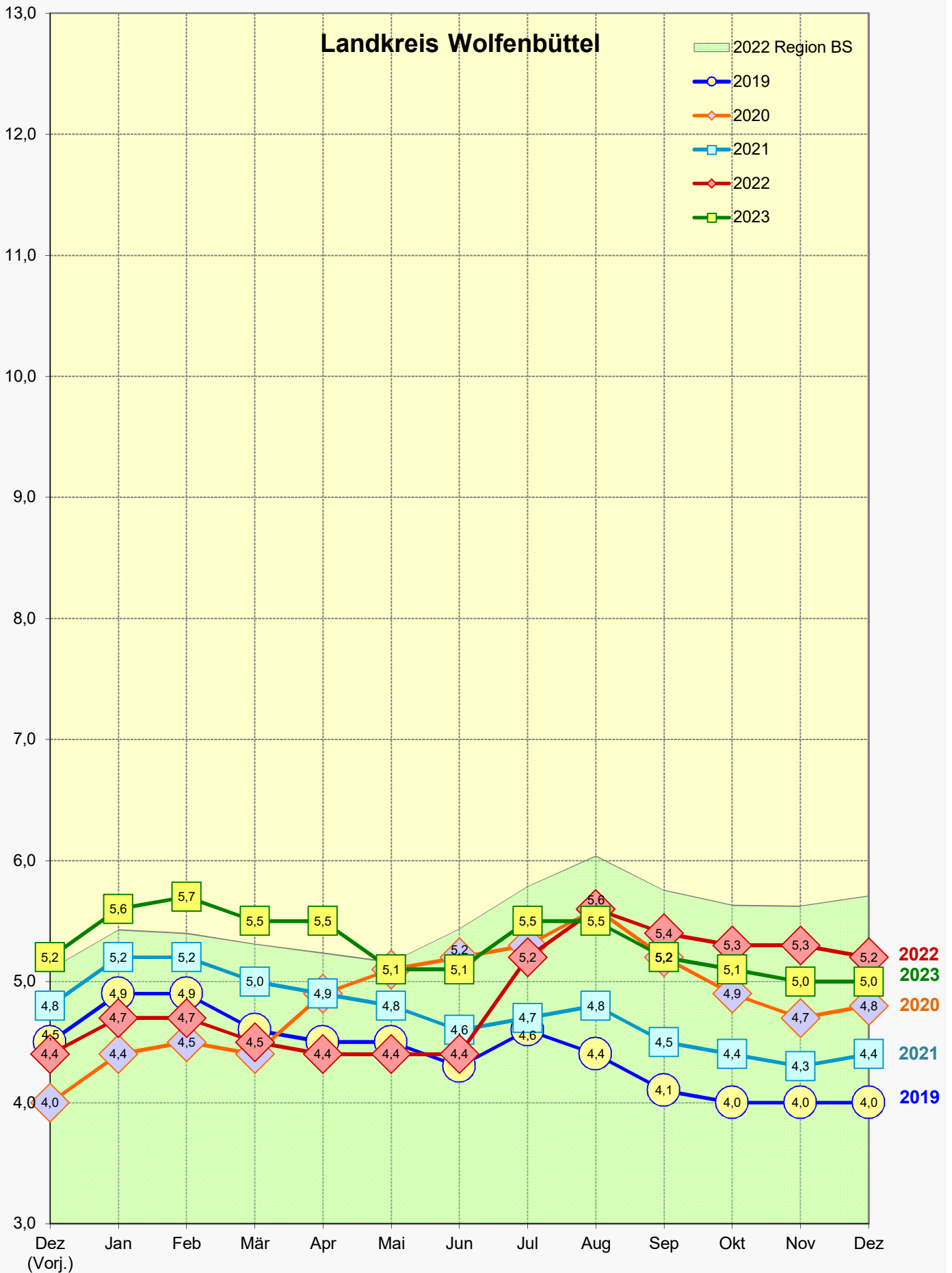

Quelle: Bundesagentur für Arbeit (BA)

1) Arbeitslosenquote bez. auf alle zivilen Erwerbspersonen
Anm.: Daten beziehen sich auf den Landkreis Wolfenbüttel

Entwicklung der Arbeitslosenquote¹ im Monatsverlauf 2019 - 2023

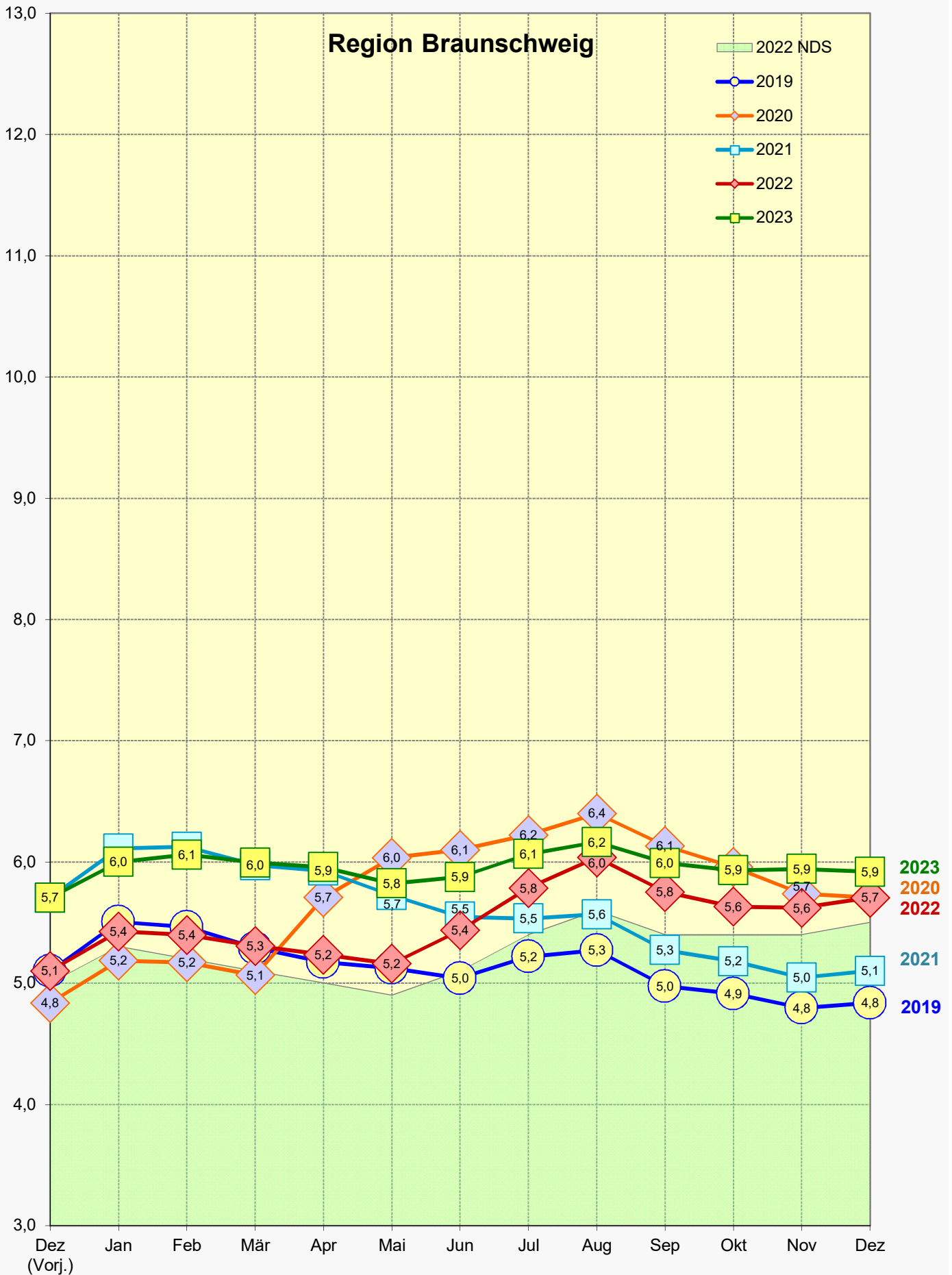

Quelle: Bundesagentur für Arbeit (BA)

1) Arbeitslosenquote bez. auf alle zivilen Erwerbspersonen

Entwicklung der Arbeitslosenquote¹ im Monatsverlauf 2019 - 2023

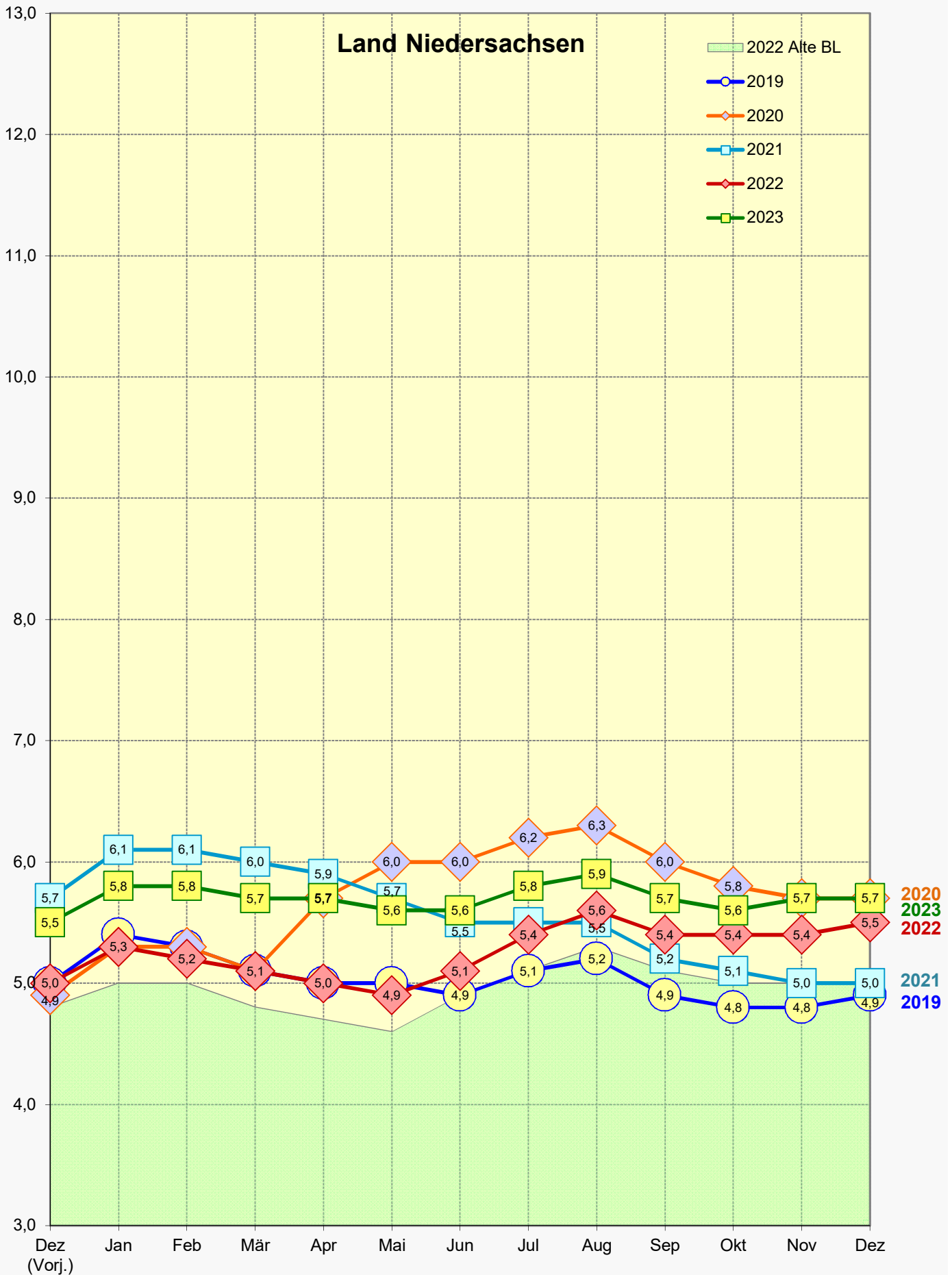

Quelle: Bundesagentur für Arbeit (BA)

1) Arbeitslosenquote bez. auf alle zivilen Erwerbspersonen

Entwicklung der Arbeitslosenquote¹ im Monatsverlauf 2019 - 2023

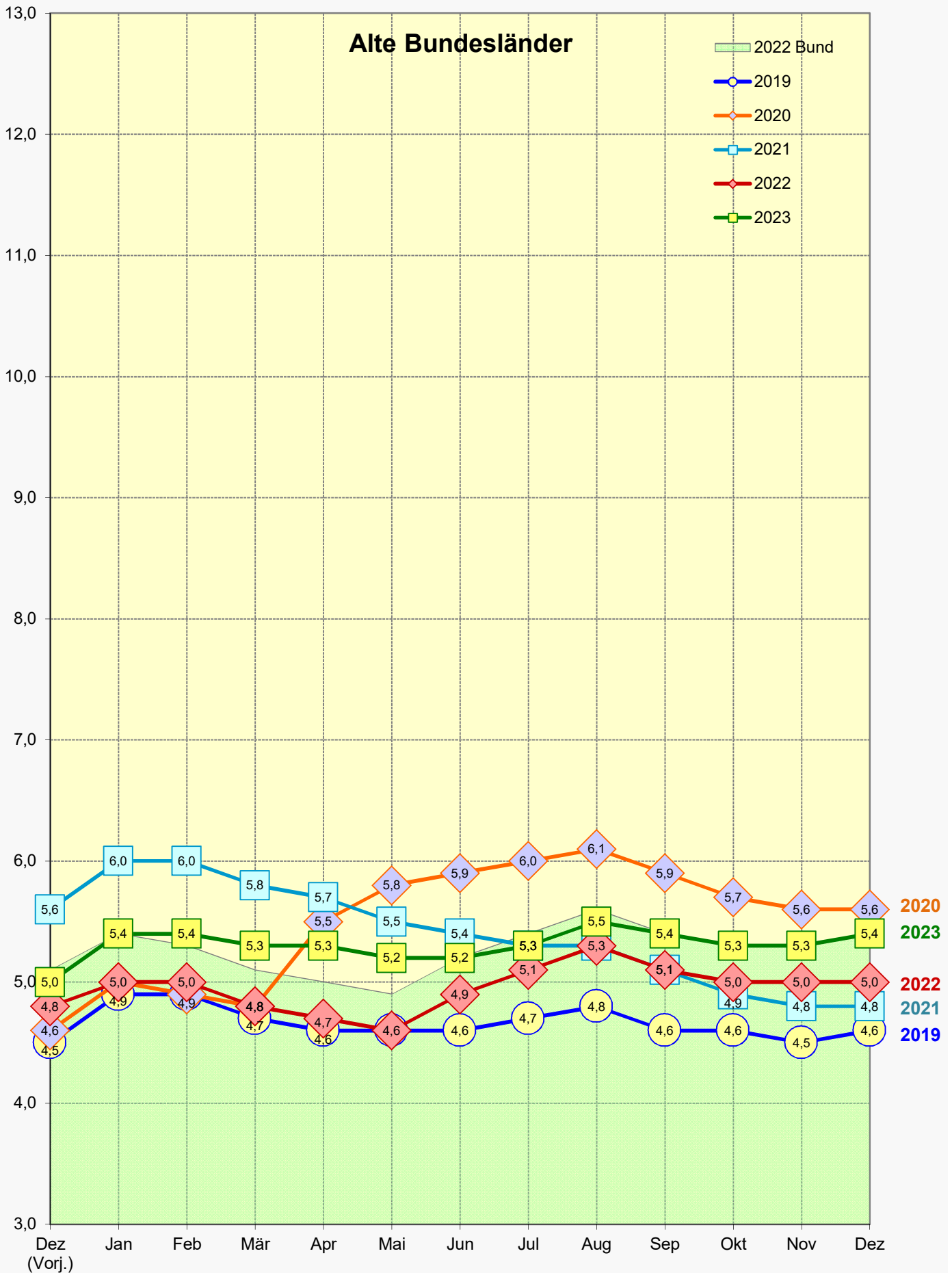

Quelle: Bundesagentur für Arbeit (BA)

1) Arbeitslosenquote bez. auf alle zivilen Erwerbspersonen

Entwicklung der Arbeitslosenquote¹ im Monatsverlauf 2019 - 2023

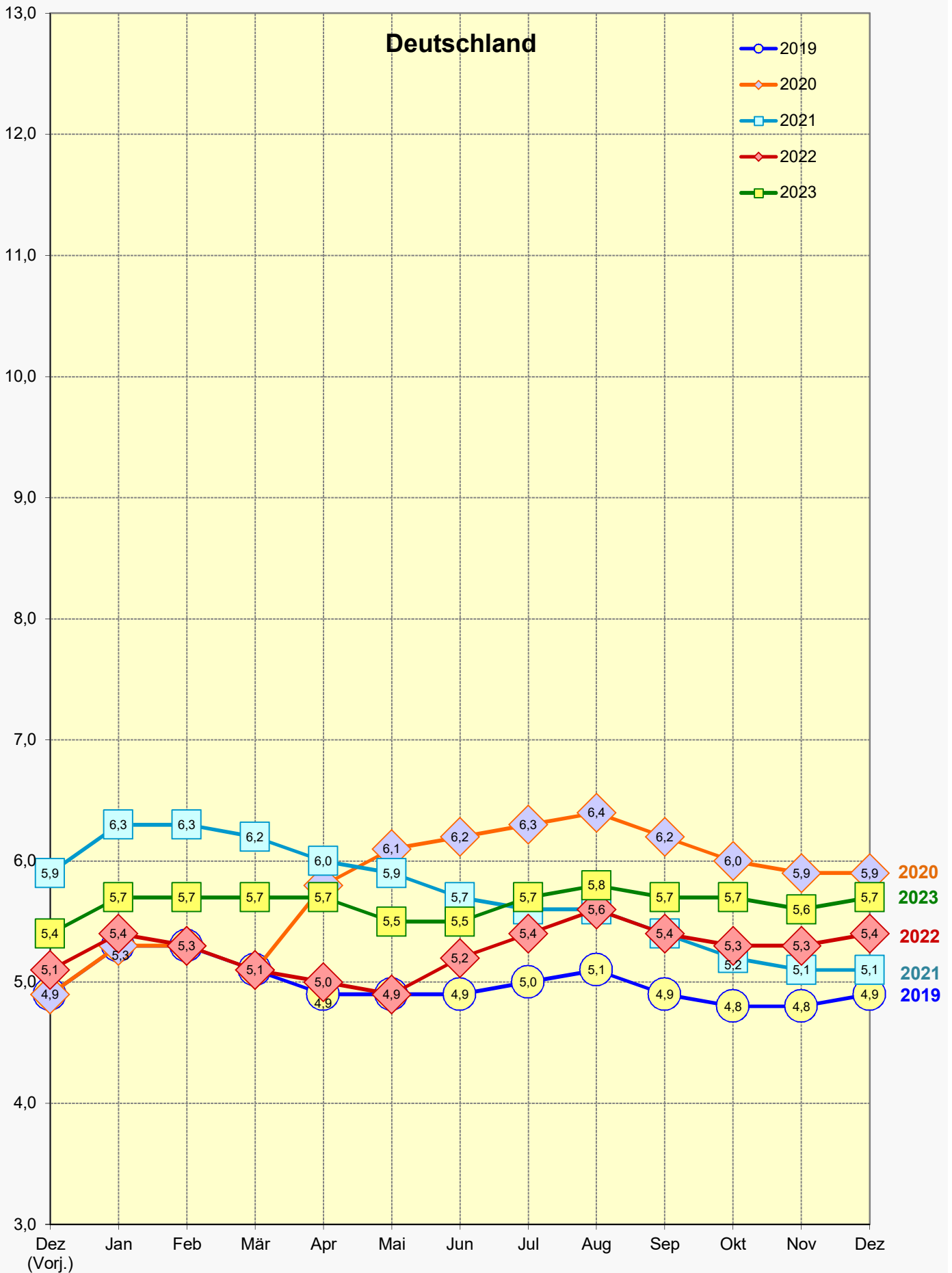

Quelle: Bundesagentur für Arbeit (BA)

1) Arbeitslosenquote bez. auf alle zivilen Erwerbspersonen