

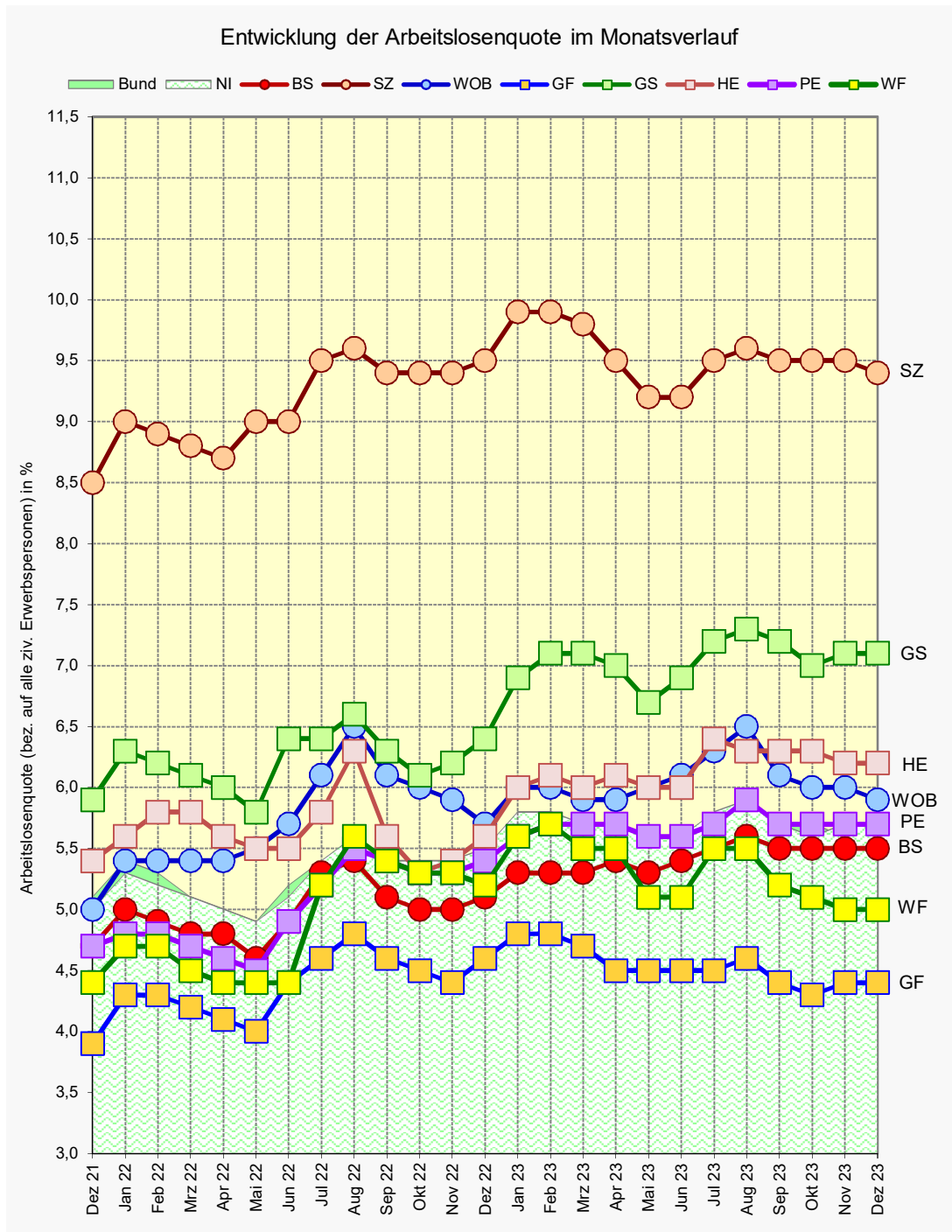

Arbeitsmarkt Braunschweig im regionalen Vergleich

Dezember 2023



Impressum:

Stadt Braunschweig

Dezernat des Oberbürgermeisters

Referat Stadtentwicklung, Statistik, Vorhabenplanung

Arbeitsgruppe Statistik und Stadtforschung

Reichsstraße 3, 38100 Braunschweig

Tel.: 0531/470-4122

Fax: 0531/470-4141

E-Mail: statistik@braunschweig.de

Internet: www.braunschweig.de/stadtforschung

Die Arbeitsmarktsituation der Stadt Braunschweig im regionalen Vergleich im Monat Dezember 2023

Dieser Regionalvergleich stellt halbjährig die aktuelle Arbeitsmarktsituation in Braunschweig und der Region anhand ausgewählter Parameter dar, skizziert deren Entwicklung im Verlauf der letzten Monate und gibt einen Ausblick auf die mögliche weitere Entwicklung.

Auch in der zweiten Jahreshälfte 2023 sind die Auswirkungen des Ukraine-Krieges, der damit einhergehenden Energiekrise sowie der anhaltend schwierigen gesamtwirtschaftlichen Lage auf dem Arbeitsmarkt spürbar. Zudem ist, wie saisonal üblich, die Arbeitslosenzahl vielerorts mit der beginnenden Winterpause angestiegen.

- Die absolute **Arbeitslosenzahl** ist mit 7.767 Personen in Braunschweig im Dezember 2023 am höchsten (siehe Seite 3 f.). In den drei kreisfreien Städten der Region ist diese demgegenüber in Wolfsburg mit 3.969 Arbeitslosen am niedrigsten. 5.063 Erwerbslose wurden zuletzt in Salzgitter verzeichnet. In den Landkreisen gibt es gegenüber früheren Berichtszeitpunkten keine wesentliche Änderung: Im Dezember wurden in Goslar mit 4.883 Personen statistisch die meisten Arbeitslosen erfasst. Am geringsten war die Zahl in den Landkreisen Helmstedt (3.092 Arbeitslose) und Wolfenbüttel (3.218 Personen). Der Vergleich mit dem Vormonat November zeigt aktuell kein ganz einheitliches Bild: Mit Ausnahme der beiden Städte Wolfsburg und Salzgitter, die einen leichten Rückgang der Arbeitslosenzahl verzeichnen können, registrieren alle anderen Gebietseinheiten eine leichte Zunahme. Gegenüber dem Vorjahresmonat Dezember 2022 reicht das Spektrum des Entwicklungsverlaufs von einem Rückgang in Höhe von - 2,9 % und - 2,8 % in den Landkreisen Gifhorn und Wolfenbüttel bis zu einem deutlichen Anstieg in den Landkreisen Helmstedt und Goslar (+ 12,5 % bzw. + 11,5 %). Braunschweig liegt hier mit einem Zuwachs von 9,1 % im oberen Bereich.
- Für den Berichtsmonat Dezember 2023 hat die BA für die Landkreise Gifhorn (4,4 %) und Wolfenbüttel (5,0 %) weiterhin die niedrigsten **Arbeitslosenquoten**¹ dieses Regionalvergleichs ermittelt (Seite 5 f.). Braunschweig weist hier im Städtevergleich mit 5,5 % aktuell den niedrigsten Wert auf. Wolfsburg konstatiert auch weiterhin eine verhältnismäßig hohe Arbeitslosenquote von 5,9 % und Salzgitter verzeichnet zum Berichtszeitpunkt im regionalen Vergleich nach wie vor den höchsten Wert (9,4 %). Gegenüber dem Vormonat gibt es in den hier betrachteten Städten und Landkreisen keine nennenswerte Veränderung. Verglichen mit dem Vorjahresmonat Dezember 2022 hingegen spiegelt sich das o.g. breite Spektrum wider: Die Veränderung der Arbeitslosenquote liegt zwischen - 0,2 %-Punkten in Wolfenbüttel sowie Gifhorn und + 0,6 %-Punkten bzw. + 0,7 %-Punkten in Helmstedt und Goslar. In Braunschweig beträgt die Veränderung + 0,4 %-Punkte.
- In der **Zeitreihenbetrachtung** der Entwicklung der Arbeitslosenquote über mehrere Jahre hinweg können die durch die Corona-Krise und die durch die aktuelle gesamtwirtschaftliche Situation ausgelösten Auswirkungen abgelesen werden (Seite 17 ff.). Insbesondere fällt hier die Entwicklung Wolfsburgs auf. Seit Anfang 2022 bis zur Jahresmitte 2023 steigt die Arbeitslosenquote stetig an und liegt aktuell trotz einer leicht rückläufigen Entwicklung mit 5,9 % noch immer über den vergleichbaren Vorjahreswerten (Dezember 2022: 5,7 %; Dezember 2021: 5,0 %). In Salzgitter wird zum Jahresende 2023 der Vorjahreswert ganz leicht unterschritten. Die Arbeitslosenquote liegt aber dennoch weiter deutlich über dem Vor-Corona-Stand (Dezember 2019: 8,4 %) und auch das Niveau des regionsweiten Durchschnitts wird weiterhin deutlich überschritten. In Braunschweig liegen die Entwicklungsverläufe der Arbeitslosenquoten der letzten fünf Jahre verhältnismäßig dicht beieinander. Aber auch hier sind die genannten Faktoren bzw. deren Auswirkungen auf den Arbeitsmarkt deutlich abzulesen. Mit 5,5 % wird im mehrjährigen Vergleich die höchste Arbeitslosenquote in einem Monat Dezember verzeichnet.

¹ Arbeitslosenquote bezogen auf alle zivilen Erwerbspersonen.

Alle zivilen Erwerbspersonen = Summe aus den abhängigen zivilen Erwerbstätigen (d.h. soz. versicherungspflichtig Beschäftigte (einschl. Azubis), geringfügig Beschäftigte, Personen in Arbeitsgelegenheiten, Beamte (ohne Soldaten) und Grenzpendler) sowie Selbständigen und mithelfenden Familienangehörigen.

Eine ähnliche Entwicklung, jedoch auf unterschiedlichen Niveaus, ist auch in den Landkreisen der Region festzustellen: Vielerorts liegt die aktuelle Arbeitslosenquote über dem vergleichbaren Stand der Vorjahre. Im regionalen Vergleich stehen die Landkreise Gifhorn und Wolfenbüttel weiterhin gut dar.

- In der Summe der einzelnen Gebietseinheiten ergibt sich für die Region Braunschweig zum Berichtszeitpunkt Dezember 2023 eine Arbeitslosenzahl in Höhe von 36.488 Personen. Gegenüber dem Vormonat ist nur ein marginaler Anstieg um 0,2 % zu verzeichnen (+ 70 Arbeitslose, Seite 3 ff.). Im Vorjahresvergleich fällt dieser mit + 4,8 % deutlich höher aus (+ 1.656 Arbeitslose). Für das Land Niedersachsen ermittelte die BA eine Arbeitslosenzahl in Höhe von rund 253.700 Personen. Auch hier ist eine deutlichere Zunahme ggü. dem Vorjahresmonat Dezember 2022 zu verzeichnen (+ 6,2 %).

Die Arbeitslosenquoten der Region Braunschweig und des Landes Niedersachsen liegen aktuell bei 5,9 % bzw. 5,7 % und damit leicht über bzw. auf dem Bundesniveau von 5,7 %. Bundesweit wurden im Dezember insgesamt 2,64 Mio. Arbeitslose statistisch erfasst. Der Anstieg ggü. dem Vormonat November 2023 beträgt + 1,2 % (+ 31.000 Arbeitslose), mit Blick auf den vergleichbaren Vorjahreszeitpunkt liegt dieser mit + 7,5 % bzw. 183.000 Personen spürbar höher.

- **Struktur der Arbeitslosigkeit:** In der Region Braunschweig bleibt *Langzeitarbeitslosigkeit*² ein wichtiges Thema. Auch im Jahr 2023 ist der Anteil der Langzeitarbeitslosen an allen Arbeitslosen hoch (Seite 7 f.). Im Dezember 2023 ist dieser im Rahmen dieses Vergleiches in der Stadt Salzgitter (40,7 %) und im Landkreis Peine (40,2 %) am höchsten und liegt dort deutlich über dem Bundesdurchschnitt (35,2 %). In Peine hat sich die Zahl der Langzeitarbeitslosen und deren Anteil an allen Arbeitslosen in der zweiten Jahreshälfte 2023 enorm entwickelt. Die niedrigsten Werte weisen derzeit die Stadt Braunschweig (33,6 %) sowie der Landkreis Goslar (33,7 %) auf. Aber auch hier sind weiterhin $\frac{1}{3}$ der Arbeitslosen ein Jahr und länger arbeitslos gemeldet.

Das kriegsbedingte Migrationsgeschehen führte insbesondere auch zu einer Zunahme der *jüngeren Arbeitslosen* im Alter von unter 25 Jahren (Seite 9 f.). Größere unterjährige Schwankungen, insbesondere aufgrund der Beendigung bzw. des Beginns des Schul- und Ausbildungsjahres, sind normal. Mit Beginn der Zuwanderung findet dies nun aber regionsweit auf einem höheren Niveau statt. In Braunschweig beträgt der Anteil an allen Arbeitslosen aktuell 7,8 % (Dezember 2021: 6,0 %) und liegt unter dem Bundesdurchschnitt (8,6 %). Die höchsten Anteilswerte verzeichnen Wolfsburg (10,9 %) und Salzgitter (11,2 %).

Auch die Personengruppe der *älteren Arbeitslosen* nimmt weiterhin einen recht großen Anteil an allen Arbeitslosen ein (Braunschweig: 21,9 %; Bundesdurchschnitt 24,4 %). Insbesondere die Landkreise, allen voran Wolfenbüttel (28,1 %) sowie Goslar (26,6 %), weisen hier hohe Werte auf (siehe Seite 13 f.). Den niedrigsten Wert konstatiert Wolfsburg mit 18,9 %.

Seit Juni 2022 werden die Ukraine-Flüchtlinge in den Jobcentern erfasst und somit auch in der Arbeitslosenstatistik abgebildet. Dies führte zu einem deutlichen Anstieg der Zahl und des Anteils der *arbeitslosen Ausländer* an allen Arbeitslosen (siehe Seite 15 f.). Grundsätzlich verbleibt der Anteil über das Jahr 2023 hinweg betrachtet auf einem recht gleichbleibend hohen Niveau. Den höchsten Anteil an allen Arbeitslosen konstatieren aktuell weiterhin Salzgitter (46,6 %) und Wolfsburg (50,3 %). Den niedrigsten Anteilswert verzeichnet der Landkreis Helmstedt mit 28,6 %. Braunschweig liegt mit 34,5 % im Mittelfeld dieses Vergleichs und auch hier unter dem Bundesdurchschnitt (37,4 %).

- **Zusammenfassung und Ausblick:** Der deutsche Arbeitsmarkt hat sich laut der Einschätzung von Wirtschafts- und Arbeitsmarktexperten trotz der Belastungen und Unsicherheiten, z.B. durch den anhaltenden Ukraine-Krieg und die schwache Konjunktur, verhältnismäßig robust gezeigt³.

In der Stadt Braunschweig haben die Arbeitslosenzahl und -quote im Jahresverlauf 2023 leicht zugenommen. Im Wintermonat Dezember spielen hier auch saisonale Effekte eine Rolle. Die Arbeitslosenquote Braunschweigs lag mit 5,5 % zuletzt aber leicht unter dem Bundes- und unter dem regionsweiten Durchschnitt (5,7 % bzw. 5,9 %).

Das Institut für Arbeitsmarkt- und Berufsforschung (IAB) rechnet für das Jahr 2024 mit einem moderaten Wirtschaftswachstum sowie einer gleichzeitigen Zunahme der Beschäftigung und der Arbeitslosigkeit⁴.

² Personen, die ein Jahr und länger als arbeitslos gemeldet sind.

³ <https://www.arbeitsagentur.de/news/arbeitsmarkt>; eingesehen am 12.01.2024

⁴ Institut für Arbeitsmarkt- und Berufsforschung; IAB-Kurzbericht 20/2023, Seite 8

Zahl der Arbeitslosen im regionalen Vergleich

	Monat	Kreisfreie Städte			Landkreise					RBS	NI	Alte BL	Bund
		BS	SZ	WOB	GF	GS	HE	PE	WF				
		1	2	3	4	5	6	7	8				
2021	Jan	8.081	5.461	3.749	4.519	5.087	3.316	4.063	3.313	37.589	267.035	2.228.400	2.900.663
	Feb	8.036	5.521	3.779	4.646	5.171	3.315	3.972	3.316	37.756	269.037	2.228.508	2.904.413
	Mrz	7.784	5.329	3.717	4.501	5.004	3.246	3.928	3.211	36.720	261.259	2.165.987	2.827.449
	Apr	7.711	5.291	3.752	4.377	4.911	3.222	3.940	3.175	36.379	257.179	2.122.798	2.771.232
	Mai	7.510	5.111	3.704	4.203	4.768	3.071	3.813	3.074	35.254	249.606	2.059.117	2.687.191
	Jun	7.370	4.972	3.599	4.084	4.610	3.010	3.713	2.976	34.334	241.996	2.008.642	2.613.825
	Jul	7.257	4.881	3.598	4.071	4.426	3.006	3.748	3.008	33.995	239.482	1.991.446	2.590.310
	Aug	7.385	4.835	3.644	4.131	4.397	2.943	3.782	3.081	34.198	242.119	1.987.476	2.578.471
	Sep	6.929	4.720	3.432	3.919	4.117	2.882	3.564	2.903	32.466	229.605	1.895.953	2.464.793
	Okt	6.827	4.662	3.409	3.817	3.938	2.781	3.513	2.809	31.756	222.009	1.825.918	2.376.925
	Nov	6.629	4.627	3.425	3.760	3.875	2.704	3.397	2.772	31.189	217.569	1.778.937	2.317.067
	Dez	6.557	4.609	3.385	3.771	4.017	2.718	3.443	2.815	31.315	219.353	1.780.399	2.329.529
2022	Jan	6.986	4.869	3.690	4.115	4.292	2.809	3.529	2.984	33.274	231.323	1.879.471	2.462.162
	Feb	6.930	4.828	3.655	4.133	4.256	2.898	3.561	2.988	33.249	229.244	1.851.011	2.427.956
	Mrz	6.791	4.753	3.633	4.011	4.180	2.875	3.494	2.855	32.592	222.957	1.799.708	2.362.162
	Apr	6.683	4.734	3.687	3.940	4.090	2.794	3.419	2.819	32.166	218.422	1.761.639	2.309.207
	Mai	6.498	4.840	3.663	3.845	3.924	2.705	3.338	2.822	31.635	213.356	1.725.446	2.259.648
	Jun	6.878	4.847	3.861	4.154	4.349	2.717	3.636	2.793	33.235	223.444	1.809.470	2.362.888
	Jul	7.450	5.076	4.124	4.403	4.359	2.844	3.864	3.315	35.435	236.115	1.894.564	2.470.243
	Aug	7.627	5.175	4.349	4.531	4.463	3.094	4.034	3.568	36.841	245.390	1.955.902	2.547.344
	Sep	7.143	5.056	4.129	4.386	4.289	2.749	3.972	3.399	35.123	237.937	1.910.938	2.485.738
	Okt	7.041	5.050	4.027	4.318	4.150	2.640	3.925	3.339	34.490	234.448	1.874.061	2.442.345
	Nov	7.024	5.028	3.951	4.238	4.218	2.673	3.898	3.365	34.395	235.042	1.867.028	2.434.021
	Dez	7.121	5.069	3.847	4.389	4.381	2.748	3.968	3.309	34.832	238.955	1.878.275	2.453.879
2023	Jan	7.465	5.289	4.005	4.620	4.694	2.953	4.131	3.582	36.739	253.401	2.001.103	2.616.019
	Feb	7.392	5.294	4.037	4.535	4.839	3.009	4.186	3.618	36.910	254.469	2.003.180	2.620.169
	Mrz	7.393	5.233	3.974	4.440	4.838	2.982	4.174	3.496	36.530	250.127	1.982.331	2.593.774
	Apr	7.518	5.097	3.976	4.314	4.777	3.035	4.205	3.462	36.384	250.171	1.978.976	2.585.677
	Mai	7.428	4.938	4.087	4.302	4.625	2.968	4.182	3.265	35.795	245.629	1.948.726	2.543.743
	Jun	7.606	4.937	4.092	4.348	4.757	2.981	4.177	3.267	36.165	246.145	1.962.087	2.554.982
	Jul	7.806	5.108	4.262	4.352	4.970	3.134	4.255	3.480	37.367	255.939	2.010.192	2.617.192
	Aug	7.954	5.175	4.363	4.428	5.050	3.087	4.419	3.497	37.973	260.767	2.070.181	2.695.827
	Sep	7.754	5.117	4.148	4.223	4.932	3.087	4.264	3.300	36.825	252.281	2.018.807	2.627.099
	Okt	7.764	5.093	4.025	4.120	4.820	3.112	4.284	3.230	36.448	249.694	2.001.246	2.607.116
	Nov	7.748	5.101	4.054	4.185	4.853	3.065	4.221	3.191	36.418	250.140	2.000.309	2.605.732
	Dez	7.767	5.063	3.969	4.260	4.883	3.092	4.236	3.218	36.488	253.710	2.021.431	2.636.728

Veränderung zum	Kreisfreie Städte			Landkreise					RBS	NI	Alte BL	Bund
	BS	SZ	WOB	GF	GS	HE	PE	WF				
	1	2	3	4	5	6	7	8				
Vormonat	19	-38	-85	75	30	27	15	27	70	3.570	21.122	30.996
Vormonat (%)	0,2	-0,7	-2,1	1,8	0,6	0,9	0,4	0,8	0,2	1,4	1,1	1,2
Vorjahresmonat	646	-6	122	-129	502	344	268	-91	1.656	14.755	143.156	182.849
Vorjahresmonat (%)	9,1	-0,1	3,2	-2,9	11,5	12,5	6,8	-2,8	4,8	6,2	7,6	7,5

Aktuelle Arbeitslosenzahlen im regionalen Vergleich
- Kreisfreie Städte und Landkreise -
Dezember 2023

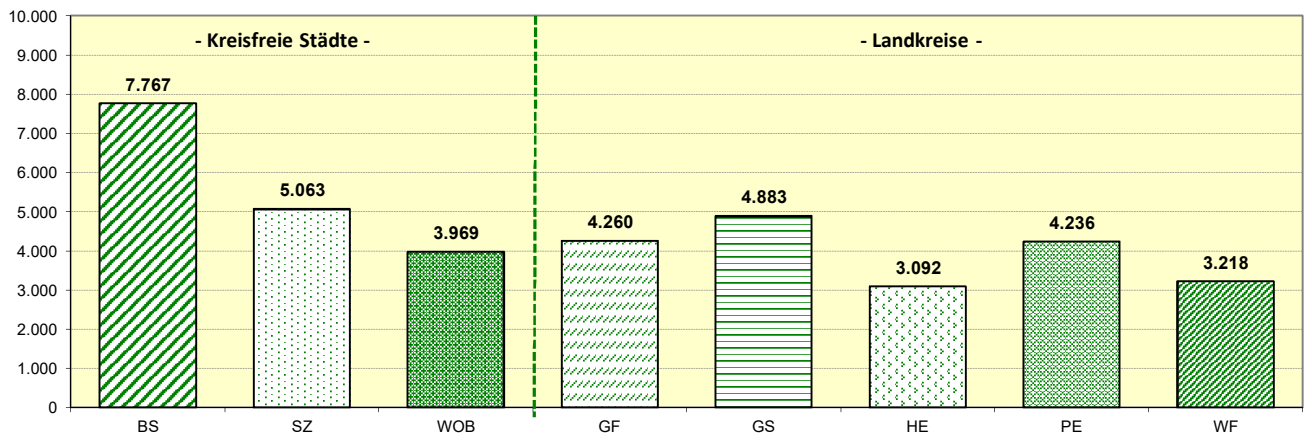

Monatliche Entwicklung der Arbeitslosenzahl im regionalen Vergleich

—●— BS —●— SZ —●— WOB —●— GF —●— GS —●— HE —●— PE —●— WF

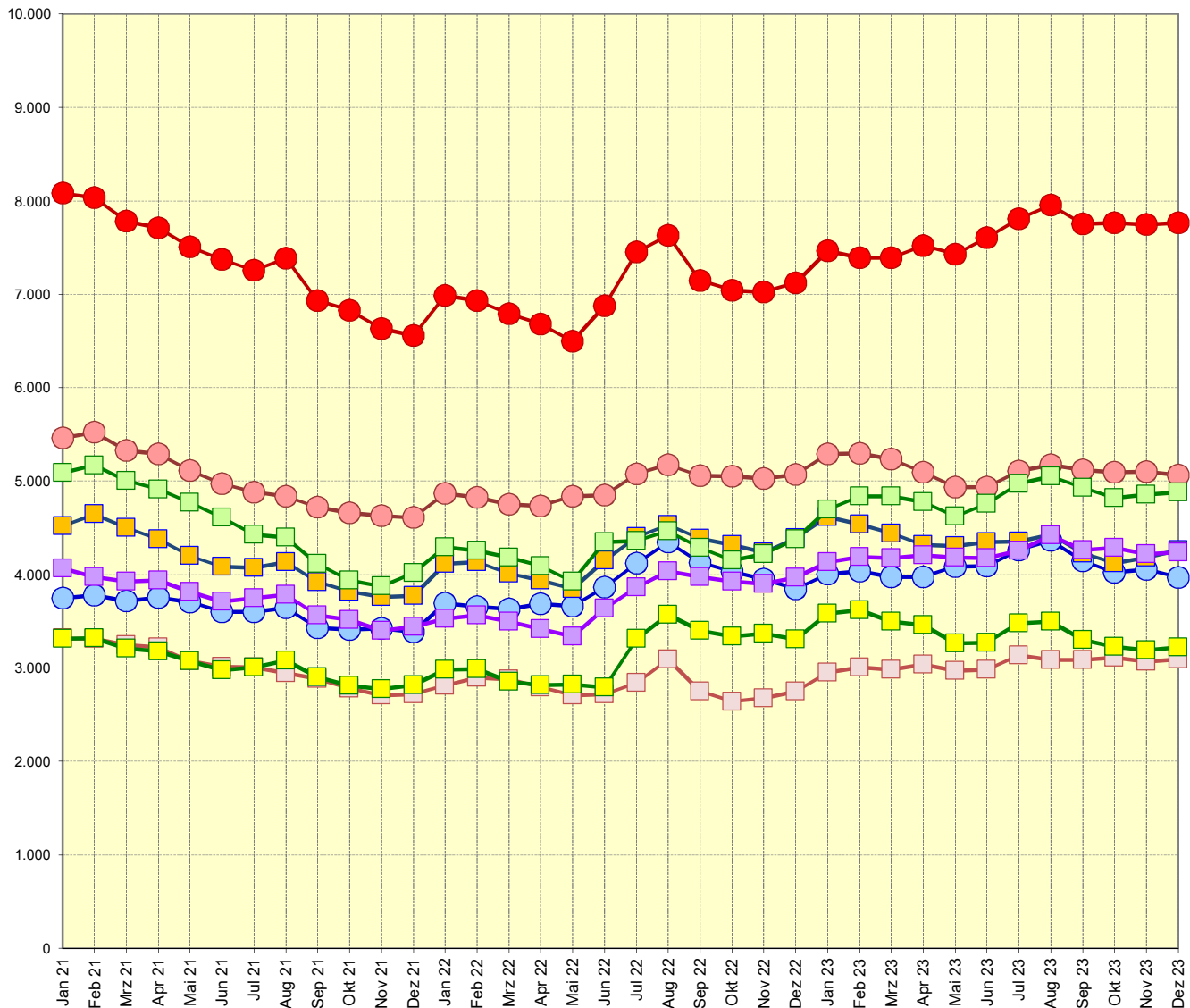

Monatliche Entwicklung der Arbeitslosenzahl

(RBS und NI)

(Alte BL und Bund)

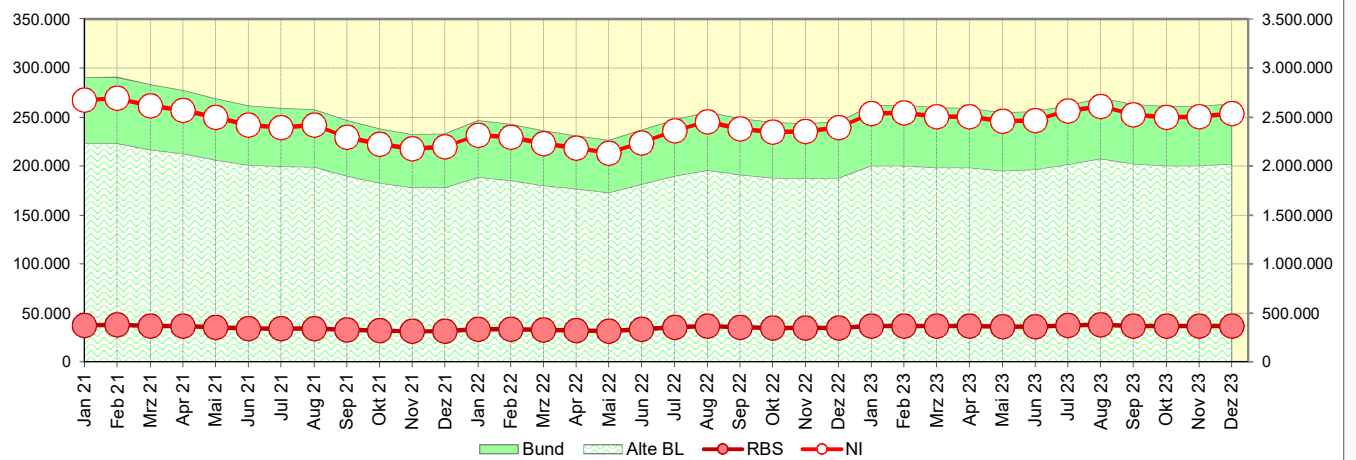

Arbeitslosenquoten¹ im regionalen Vergleich

	Monat	kreisfreie Städte			Landkreise					RBS	NI	Alte BL	Bund
		BS	SZ	WOB	GF	GS	HE	PE	WF				
		1	2	3	4	5	6	7	8				
2021	Jan	5,7	10,0	5,5	4,7	7,4	6,7	5,6	5,2	6,1	6,1	6,0	6,3
	Feb	5,7	10,2	5,5	4,8	7,5	6,7	5,4	5,2	6,1	6,1	6,0	6,3
	Mrz	5,5	9,8	5,5	4,7	7,3	6,5	5,4	5,0	6,0	6,0	5,8	6,2
	Apr	5,5	9,7	5,5	4,6	7,2	6,5	5,4	4,9	5,9	5,9	5,7	6,0
	Mai	5,3	9,4	5,5	4,4	6,9	6,1	5,2	4,8	5,7	5,7	5,5	5,9
	Jun	5,2	9,2	5,3	4,2	6,7	6,0	5,0	4,6	5,5	5,5	5,4	5,7
	Jul	5,2	9,0	5,3	4,2	6,5	6,0	5,1	4,7	5,5	5,5	5,3	5,6
	Aug	5,3	8,9	5,4	4,3	6,4	5,9	5,1	4,8	5,6	5,5	5,3	5,6
	Sep	4,9	8,7	5,1	4,1	6,0	5,8	4,8	4,5	5,3	5,2	5,1	5,4
	Okt	4,9	8,6	5,0	4,0	5,7	5,6	4,8	4,4	5,2	5,1	4,9	5,2
	Nov	4,7	8,5	5,0	3,9	5,6	5,4	4,6	4,3	5,0	5,0	4,8	5,1
	Dez	4,7	8,5	5,0	3,9	5,9	5,4	4,7	4,4	5,1	5,0	4,8	5,1
2022	Jan	5,0	9,0	5,4	4,3	6,3	5,6	4,8	4,7	5,4	5,3	5,0	5,4
	Feb	4,9	8,9	5,4	4,3	6,2	5,8	4,8	4,7	5,4	5,2	5,0	5,3
	Mrz	4,8	8,8	5,4	4,2	6,1	5,8	4,7	4,5	5,3	5,1	4,8	5,1
	Apr	4,8	8,7	5,4	4,1	6,0	5,6	4,6	4,4	5,2	5,0	4,7	5,0
	Mai	4,6	9,0	5,5	4,0	5,8	5,5	4,5	4,4	5,2	4,9	4,6	4,9
	Jun	4,9	9,0	5,7	4,4	6,4	5,5	4,9	4,4	5,4	5,1	4,9	5,2
	Jul	5,3	9,5	6,1	4,6	6,4	5,8	5,2	5,2	5,8	5,4	5,1	5,4
	Aug	5,4	9,6	6,5	4,8	6,6	6,3	5,5	5,6	6,0	5,6	5,3	5,6
	Sep	5,1	9,4	6,1	4,6	6,3	5,6	5,4	5,4	5,8	5,4	5,1	5,4
	Okt	5,0	9,4	6,0	4,5	6,1	5,3	5,3	5,3	5,6	5,4	5,0	5,3
	Nov	5,0	9,4	5,9	4,4	6,2	5,4	5,3	5,3	5,6	5,4	5,0	5,3
	Dez	5,1	9,5	5,7	4,6	6,4	5,6	5,4	5,2	5,7	5,5	5,0	5,4
2023	Jan	5,3	9,9	6,0	4,8	6,9	6,0	5,6	5,6	6,0	5,8	5,4	5,7
	Feb	5,3	9,9	6,0	4,8	7,1	6,1	5,7	5,7	6,1	5,8	5,4	5,7
	Mrz	5,3	9,8	5,9	4,7	7,1	6,0	5,7	5,5	6,0	5,7	5,3	5,7
	Apr	5,4	9,5	5,9	4,5	7,0	6,1	5,7	5,5	6,0	5,7	5,3	5,7
	Mai	5,3	9,2	6,0	4,5	6,7	6,0	5,6	5,1	5,8	5,6	5,2	5,5
	Jun	5,4	9,2	6,1	4,5	6,9	6,0	5,6	5,1	5,9	5,6	5,2	5,5
	Jul	5,5	9,5	6,3	4,5	7,2	6,4	5,7	5,5	6,1	5,8	5,3	5,7
	Aug	5,6	9,6	6,5	4,6	7,3	6,3	5,9	5,5	6,2	5,9	5,5	5,8
	Sep	5,5	9,5	6,1	4,4	7,2	6,3	5,7	5,2	6,0	5,7	5,4	5,7
	Okt	5,5	9,5	6,0	4,3	7,0	6,3	5,7	5,1	5,9	5,6	5,3	5,7
	Nov	5,5	9,5	6,0	4,4	7,1	6,2	5,7	5,0	5,9	5,7	5,3	5,6
	Dez	5,5	9,4	5,9	4,4	7,1	6,2	5,7	5,0	5,9	5,7	5,4	5,7

Veränderung zum	kreisfreie Städte			Landkreise					RBS	NI	Alte BL	Bund
	BS	SZ	WOB	GF	GS	HE	PE	WF				
	1	2	3	4	5	6	7	8				
Vormonat (%Pkt.)	0,0	-0,1	-0,1	0,0	0,0	0,0	0,0	0,0	-0,0	0,0	0,1	0,1
Vorjahresmonat (%Pkt.)	0,4	-0,1	0,2	-0,2	0,7	0,6	0,3	-0,2	0,2	0,2	0,4	0,3

Aktuelle Arbeitslosenquoten im regionalen Vergleich Dezember 2023

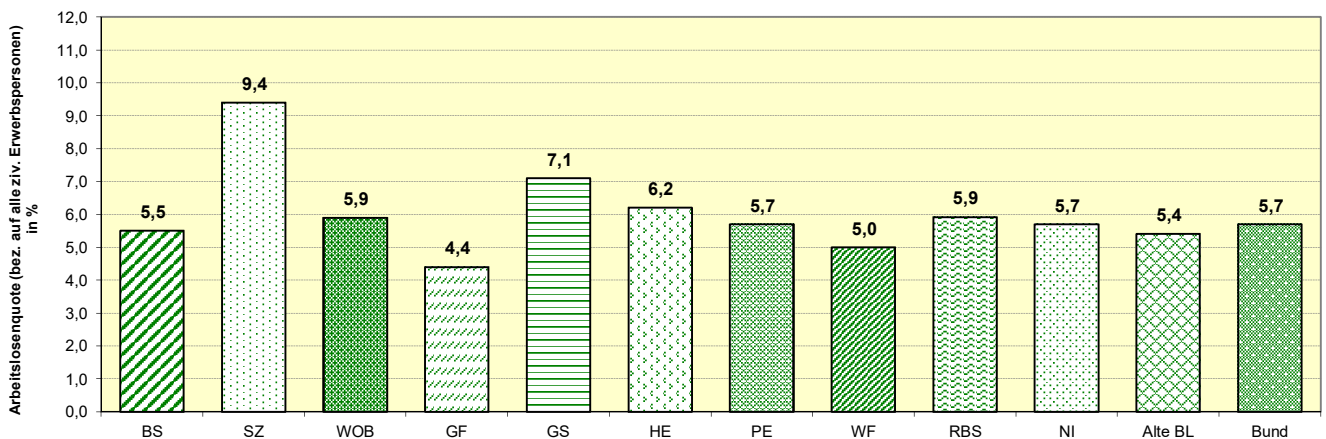

1) Arbeitslosenquoten bezogen auf alle zivilen Erwerbspersonen

Monatliche Entwicklung der Arbeitslosenquoten¹ im regionalen Vergleich

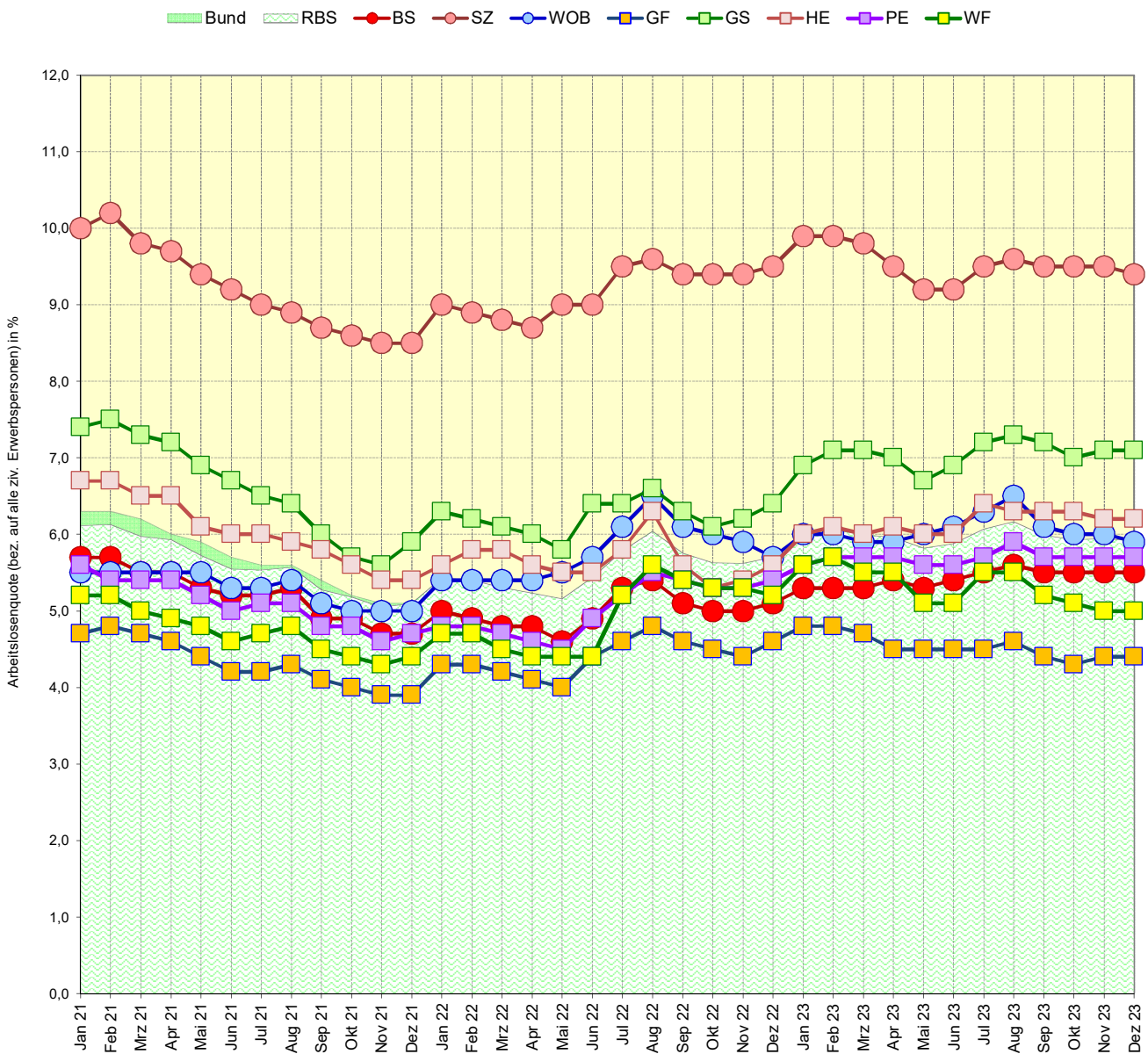

Monatliche Entwicklung der Arbeitslosenquoten¹

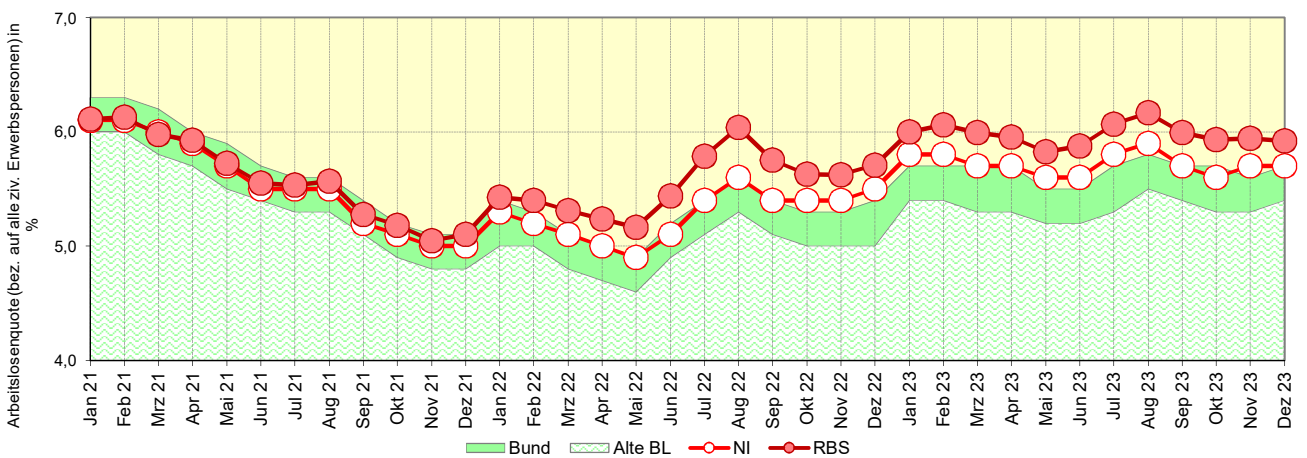

1) Arbeitslosenquoten bezogen auf alle zivilen Erwerbspersonen

Anteil der Langzeitarbeitslosen an allen Arbeitslosen

Veränderung zum	Kreisfreie Städte			Landkreise					RBS	NI	Alte BL	Bund
	BS	SZ	WOB	GF	GS	HE	PE	WF				
	1	2	3	4	5	6	7	8				
Langzeitarbeitslose	2.609	2.060	1.439	1.601	1.646	1.182	1.704	1.229	13.470	94.954	713.843	927.367
Vormonat (abs.)	20	-2	-38	-6	34	22	16	-29	17	-104	-1.454	-1.050
Vormonat (%)	0,8	-0,1	-2,6	-0,4	2,1	1,9	0,9	-2,3	0,1	-0,1	-0,2	-0,1
Vorjahresmonat (abs.)	258	121	161	149	270	83	485	62	1.589	8.119	46.789	57.217
Vorjahresmonat (%)	11,0	6,2	12,6	10,3	19,6	7,6	39,8	5,3	13,4	9,3	7,0	6,6

Anteil der Langzeitarbeitslosen an allen Arbeitslosen
Dezember 2023

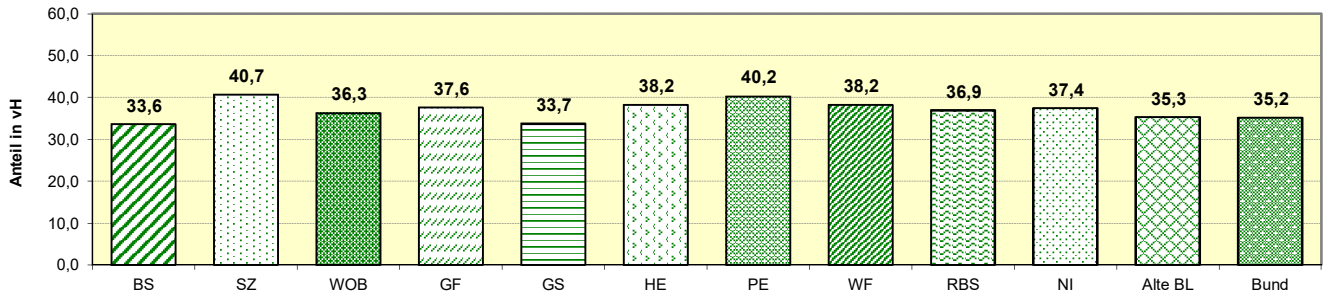

Monatliche Entwicklung der Langzeitarbeitslosen im regionalen Vergleich

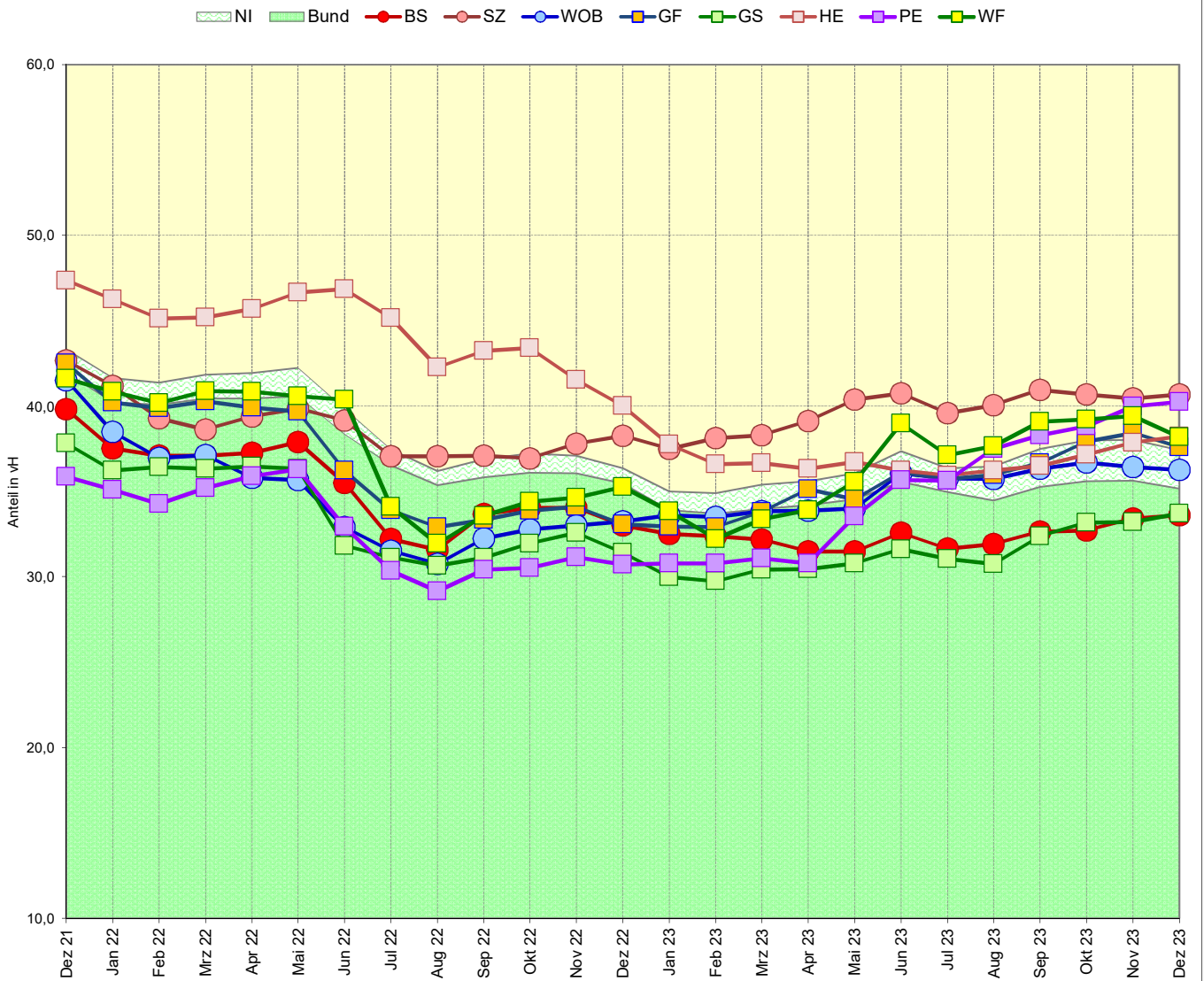

Entwicklung der Arbeitslosenzahl und der Zahl der Langzeitarbeitslosen 2022 und 2023

Stadt Braunschweig

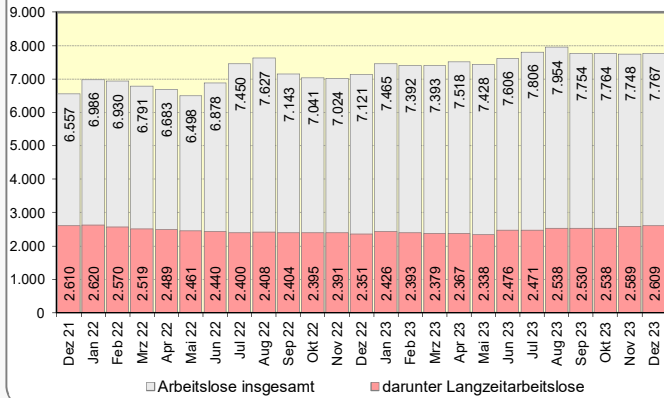

Stadt Salzgitter

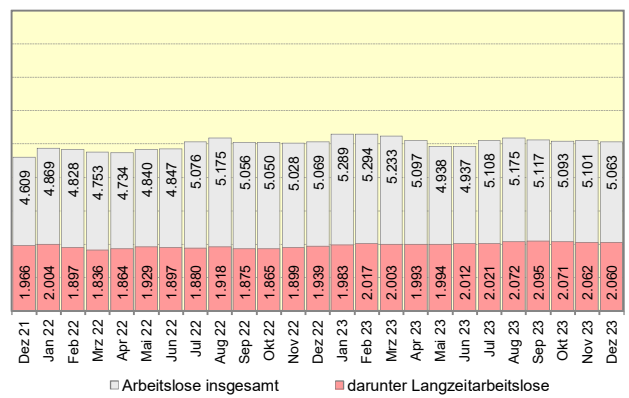

Stadt Wolfsburg

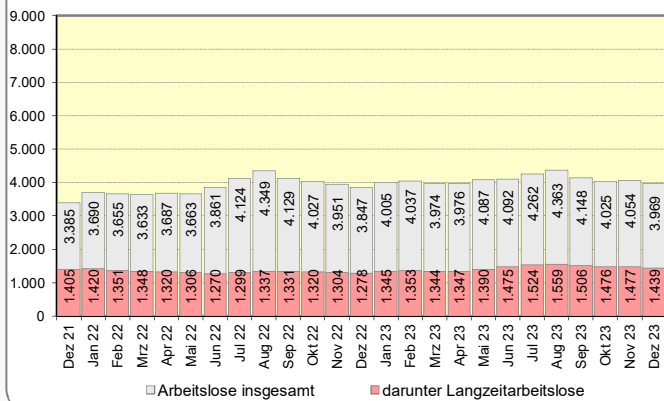

Landkreis Gifhorn

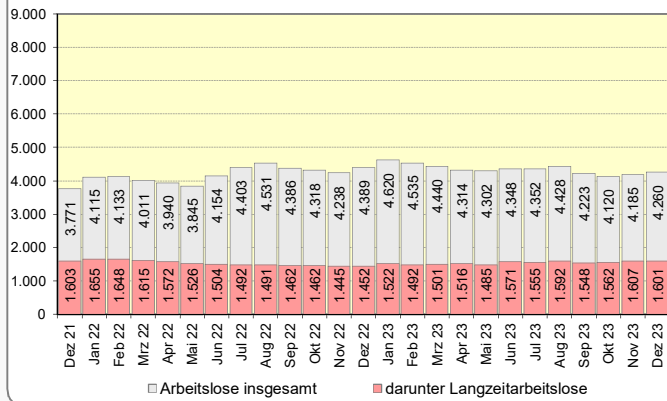

Landkreis Goslar

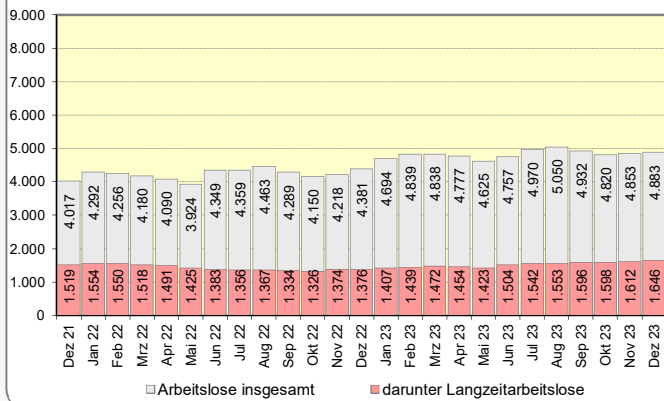

Landkreis Helmstedt

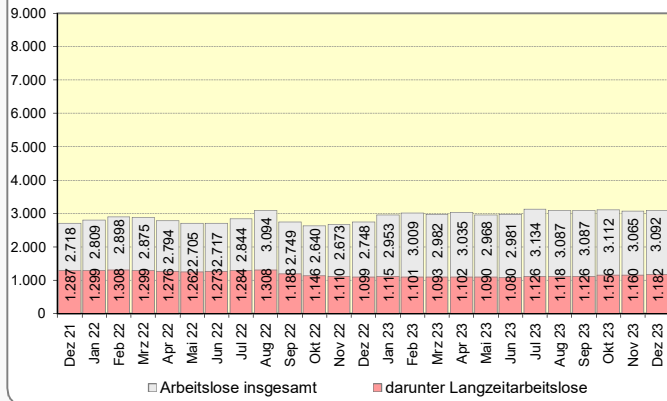

Landkreis Peine

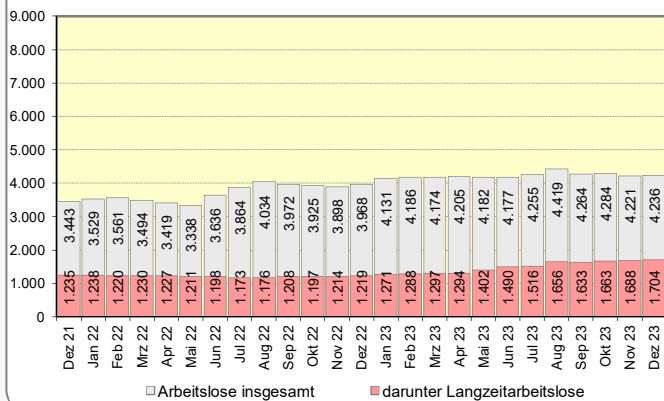

Landkreis Wolfenbüttel

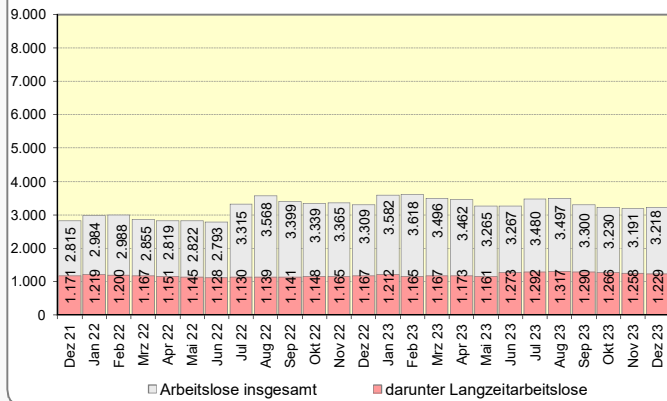

Anteil der unter 25-Jährigen an allen Arbeitslosen

Veränderung zum	Kreisfreie Städte			Landkreise					RBS	NI	Alte BL	Bund
	BS	SZ	WOB	GF	GS	HE	PE	WF				
	1	2	3	4	5	6	7	8				
Arbeitslose unter 25 J.	609	567	431	430	436	302	406	258	3.439	23.709	173.291	227.072
Vormonat (abs.)	8	1	-18	26	0	0	7	-22	2	160	1.106	1.551
Vormonat (%)	1,3	0,2	-4,0	6,4	0,0	0,0	1,8	-7,9	0,1	0,7	0,6	0,7
Vorjahresmonat (abs.)	160	73	65	-26	72	73	37	-11	443	2.363	19.289	25.188
Vorjahresmonat (%)	35,6	14,8	17,8	-5,7	19,8	31,9	10,0	-4,1	14,8	11,1	12,5	12,5

Anteil der unter 25-Jährigen an allen Arbeitslosen
Dezember 2023

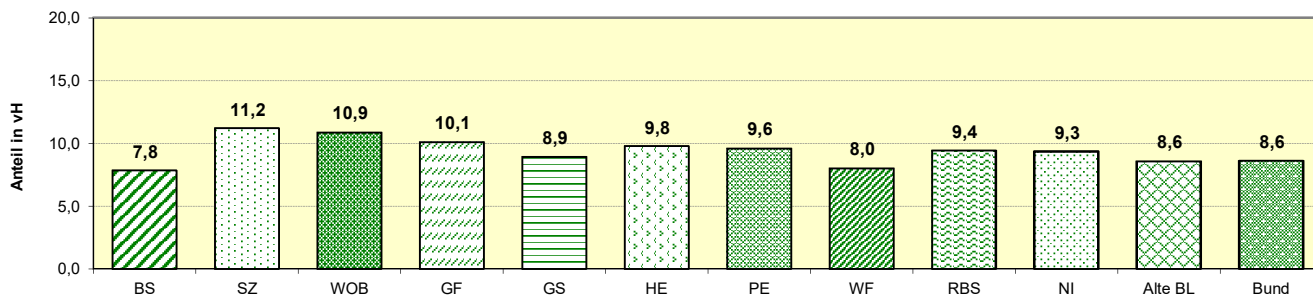

Monatliche Entwicklung der arbeitslosen unter 25-Jährigen im regionalen Vergleich

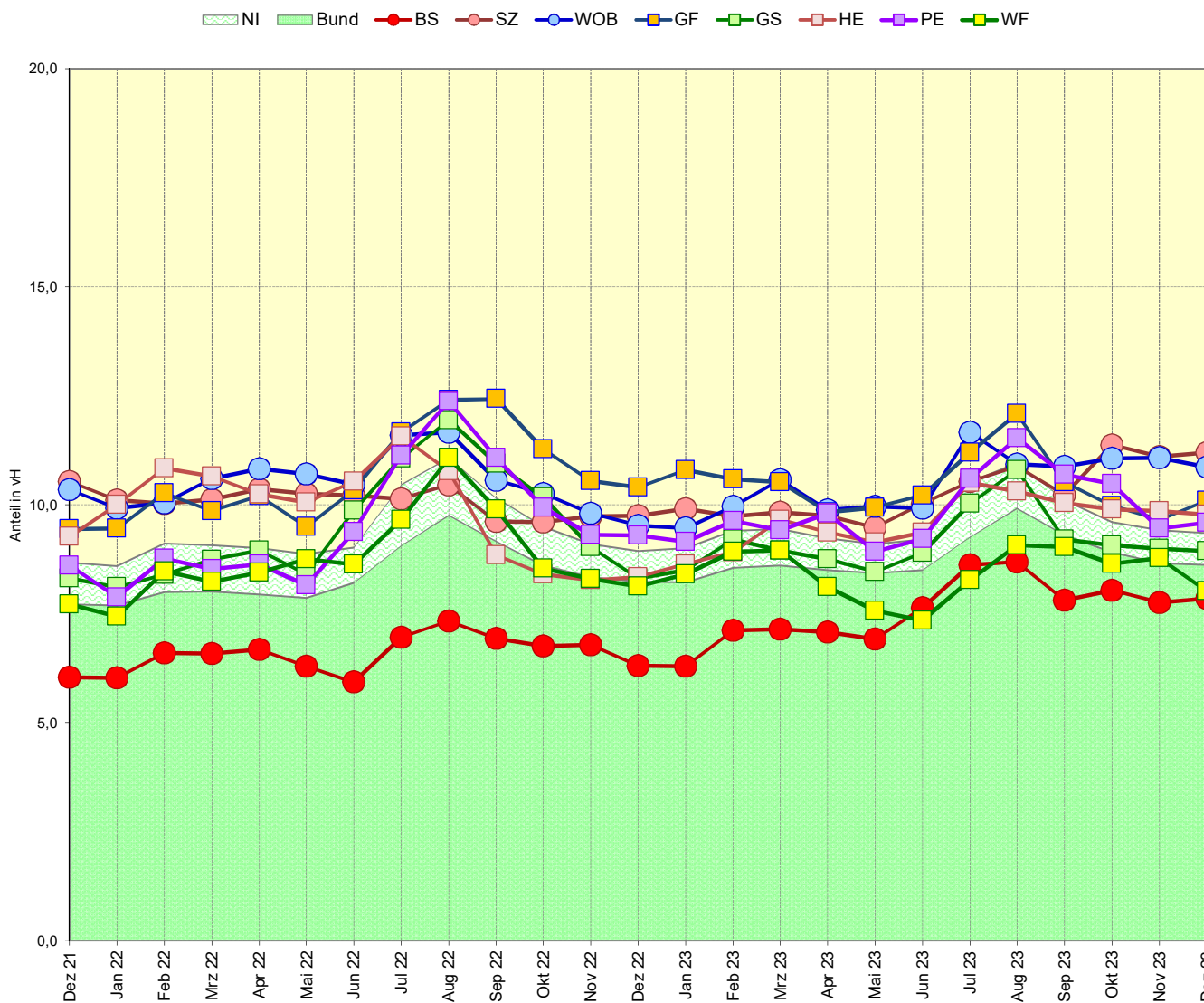

Entwicklung der Arbeitslosenzahl und der Zahl der unter 25-jährigen Arbeitslosen 2022 und 2023

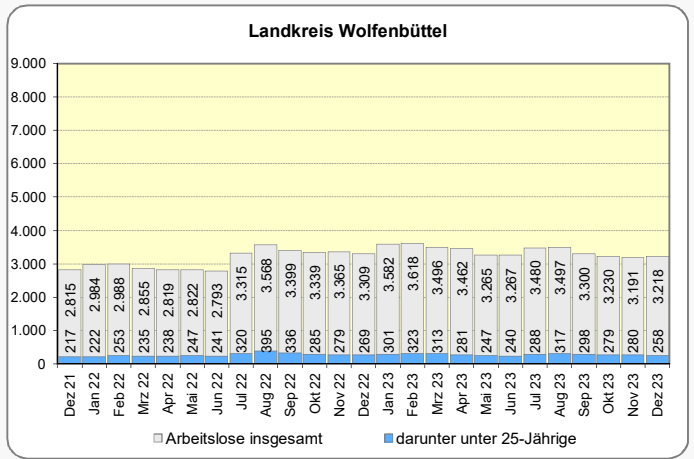
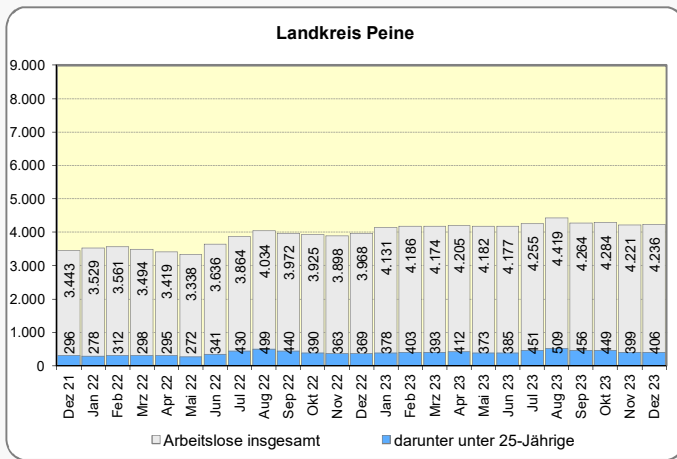
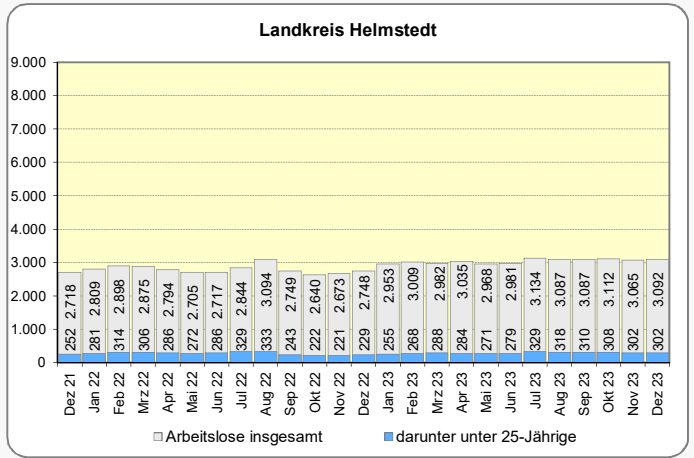
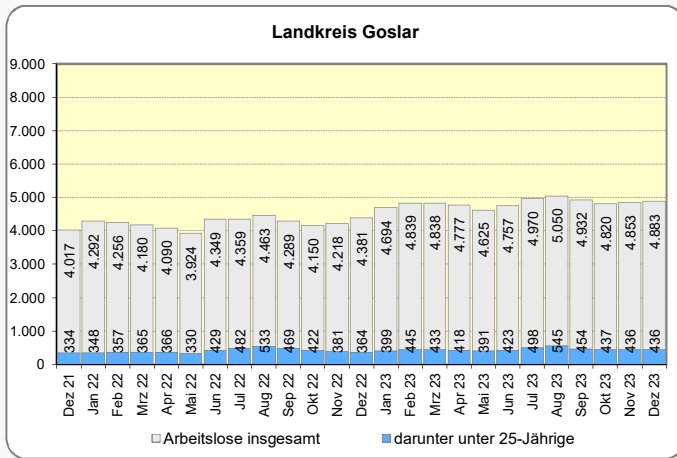
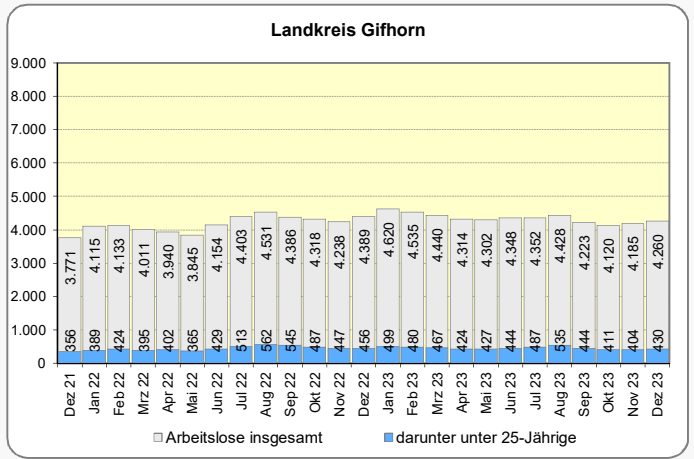
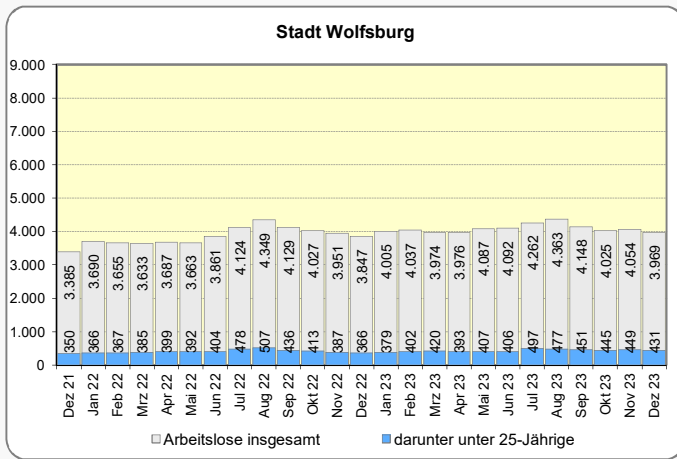
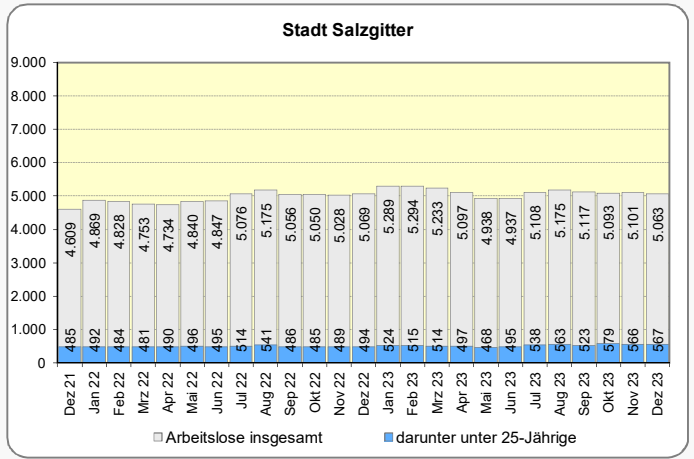
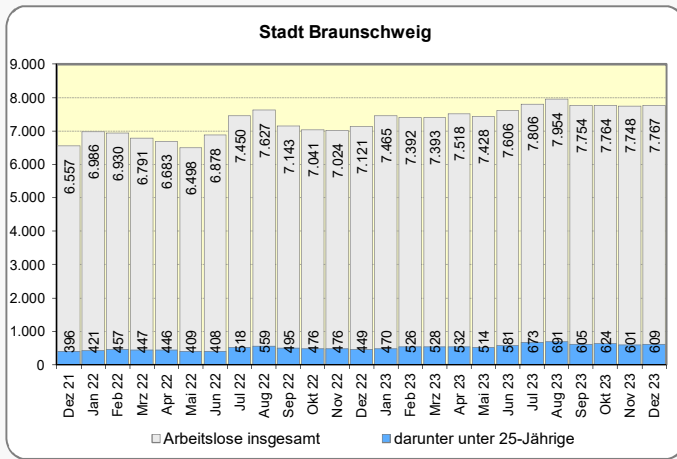

Anteil der 25 - 55-Jährigen an allen Arbeitslosen

Veränderung zum	Kreisfreie Städte			Landkreise					RBS	NI	Alte BL	Bund
	BS	SZ	WOB	GF	GS	HE	PE	WF				
	1	2	3	4	5	6	7	8				
Arbeitslose 25 - 55 J.	5.455	3.466	2.786	2.924	3.147	2.030	2.767	2.056	24.631	168.665	1.358.644	1.766.339
Vormonat (abs.)	-17	-64	-52	31	-12	7	21	22	-64	2.144	14.071	20.233
Vormonat (%)	-0,3	-1,8	-1,8	1,1	-0,4	0,3	0,8	1,1	-0,3	1,3	1,0	1,2
Vorjahresmonat (abs.)	273	-183	7	-156	333	185	104	-117	446	6.326	80.633	104.520
Vorjahresmonat (%)	5,3	-5,0	0,3	-5,1	11,8	10,0	3,9	-5,4	1,8	3,9	6,3	6,3

Anteil der 25 - 55-Jährigen an allen Arbeitslosen Dezember 2023

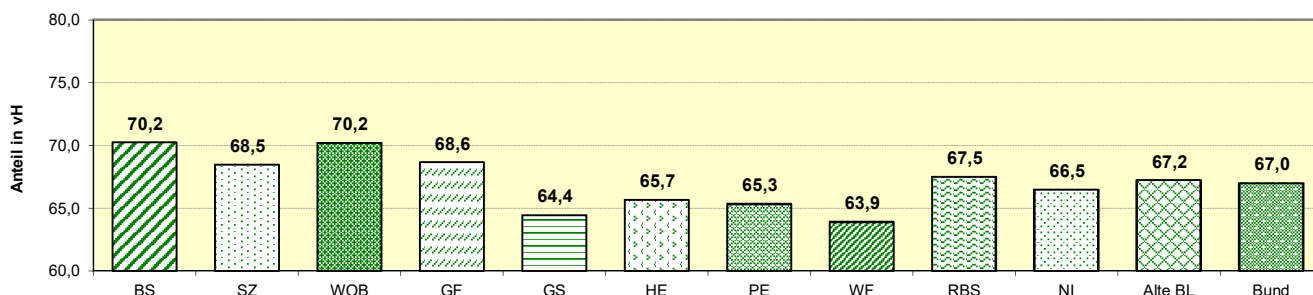

Monatliche Entwicklung der arbeitslosen 25 - 55-Jährigen im regionalen Vergleich

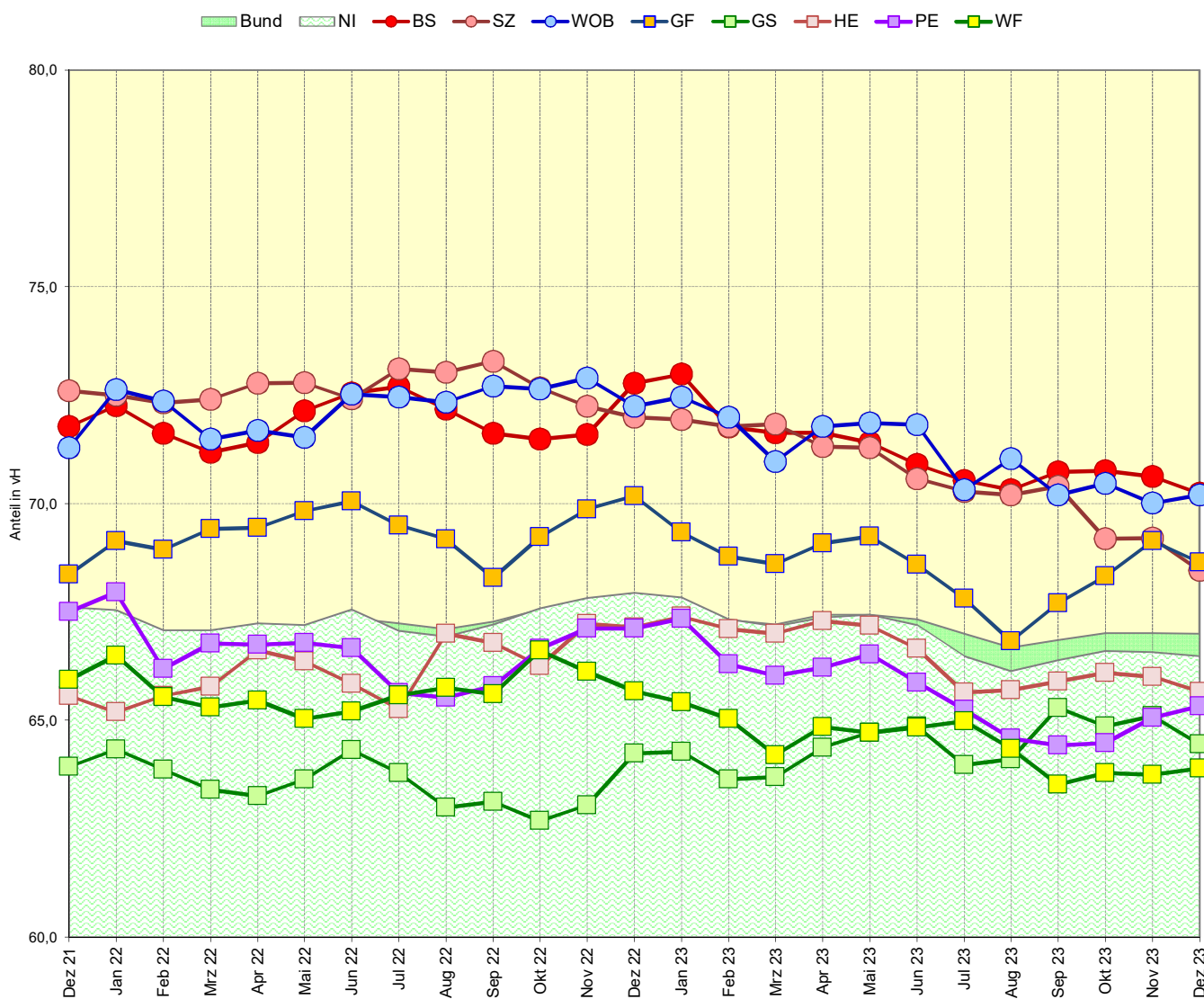

Entwicklung der Arbeitslosenzahl und der Zahl der 25- bis 55-jährigen Arbeitslosen 2022 und 2023

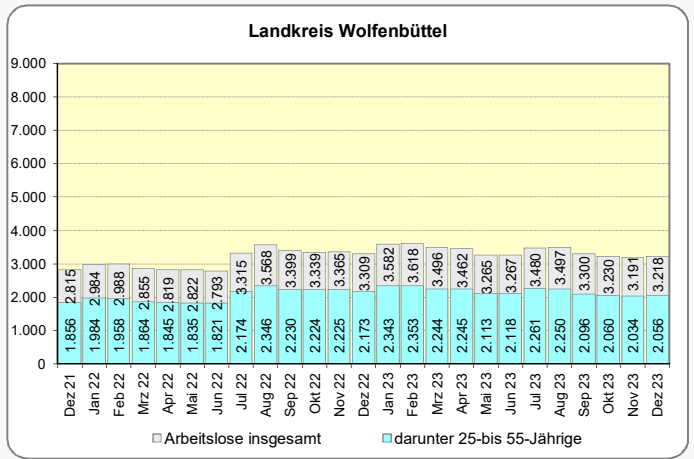
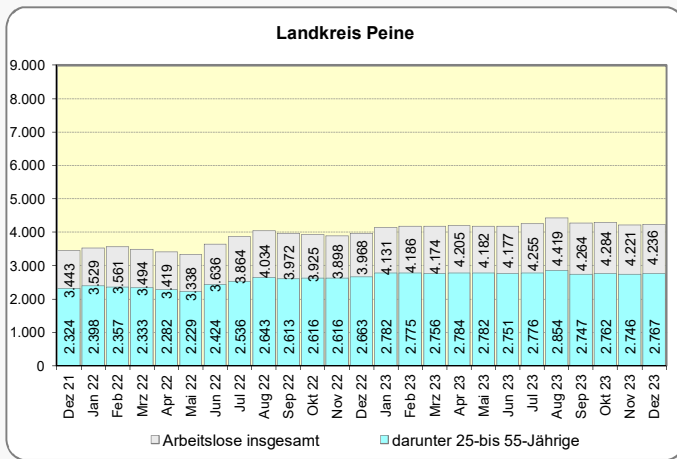
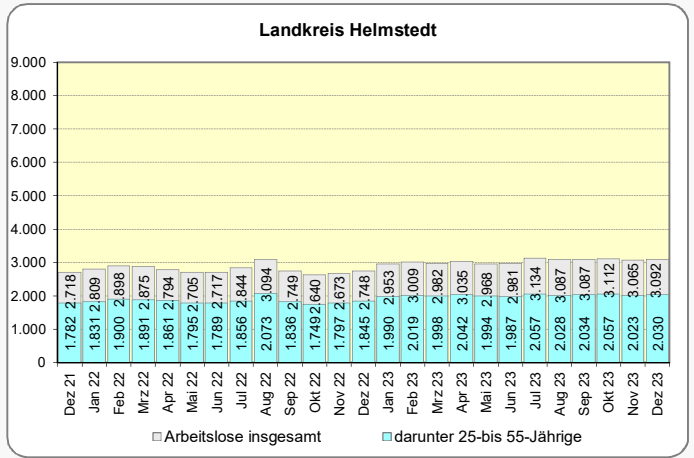
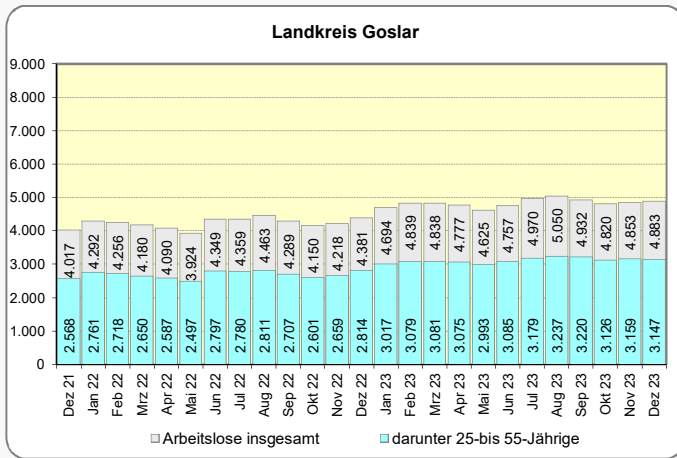
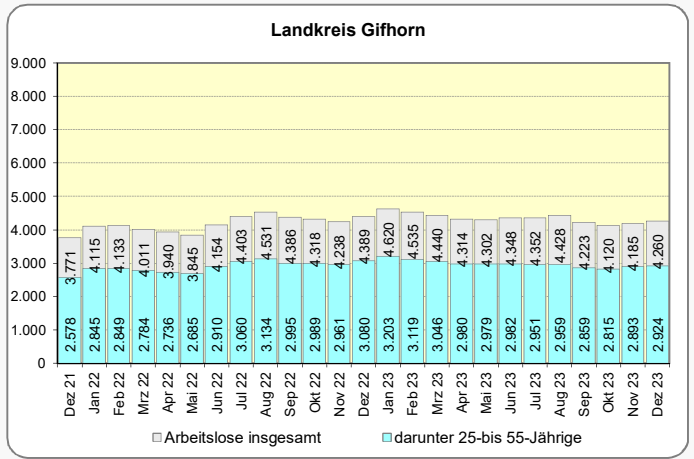
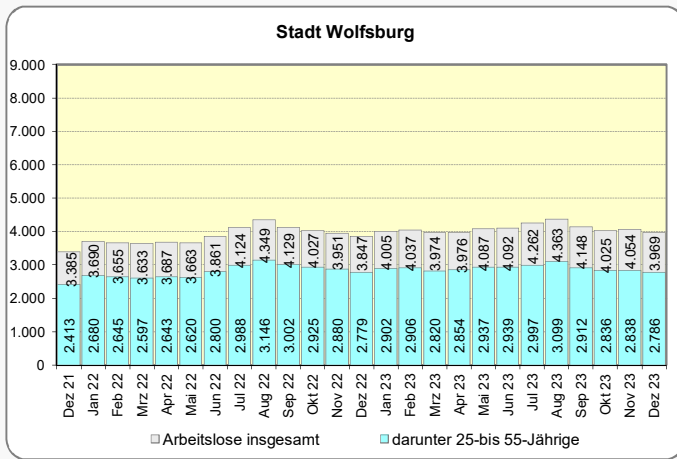
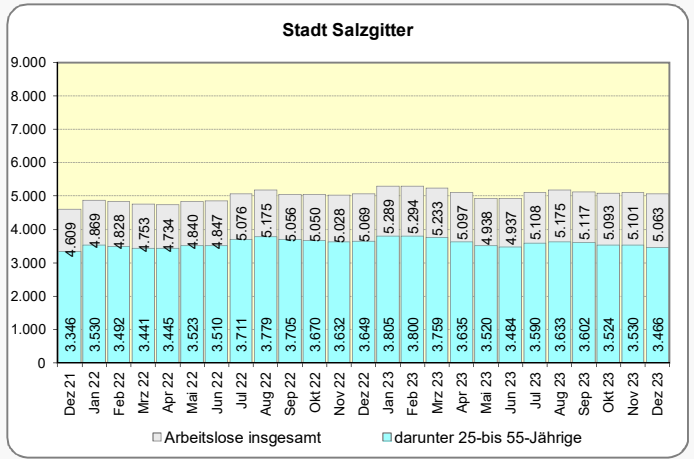
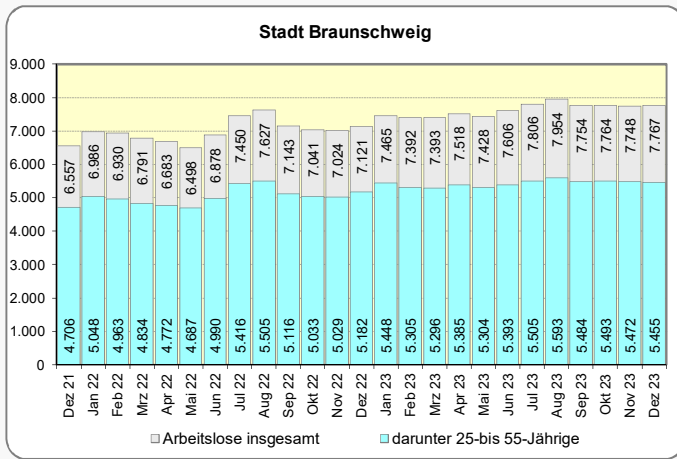

Anteil der über 55-Jährigen an allen Arbeitslosen

Veränderung zum	Kreisfreie Städte			Landkreise								
	BS	SZ	WOB	GF	GS	HE	PE	WF	RBS	NI	Alte BL	Bund
	1	2	3	4	5	6	7	8	9	10	11	12
Arbeitslose 55 J. u.ä.	1.703	1.030	752	906	1.300	760	1.063	904	8.418	61.336	489.496	643.317
Vormonat (abs.)	28	25	-15	18	42	20	-13	27	132	1.266	5.945	9.212
Vormonat (%)	1,7	2,5	-2,0	2,0	3,3	2,7	-1,2	3,1	1,6	2,1	1,2	1,5
Vorjahresmonat (abs.)	213	104	50	53	97	86	127	37	767	6.066	43.234	53.141
Vorjahresmonat (%)	14,3	11,2	7,1	6,2	8,1	12,8	13,6	4,3	10,0	11,0	9,7	9,0

Anteil der über 55-Jährigen an allen Arbeitslosen Dezember 2023

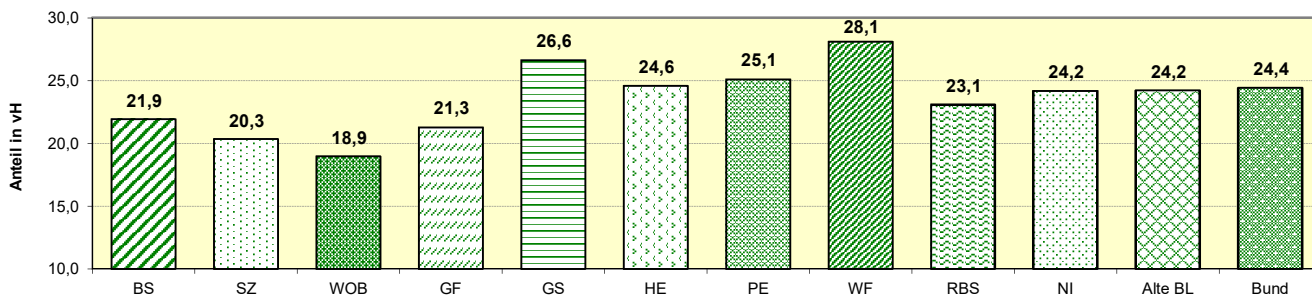

Monatliche Entwicklung der arbeitslosen über 55-Jährigen im regionalen Vergleich

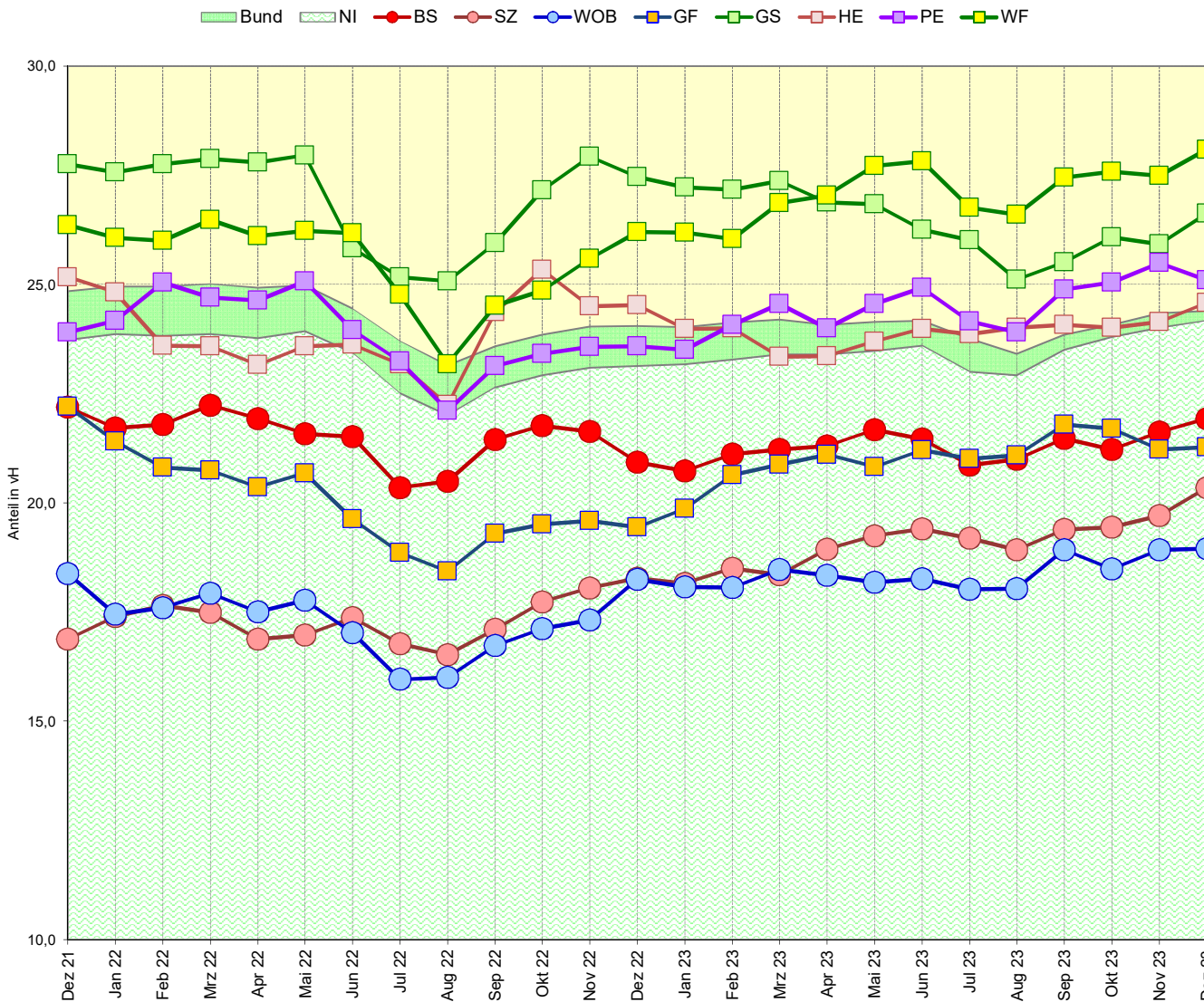

Entwicklung der Arbeitslosenzahl und der Zahl der über 55-jährigen Arbeitslosen 2022 und 2023

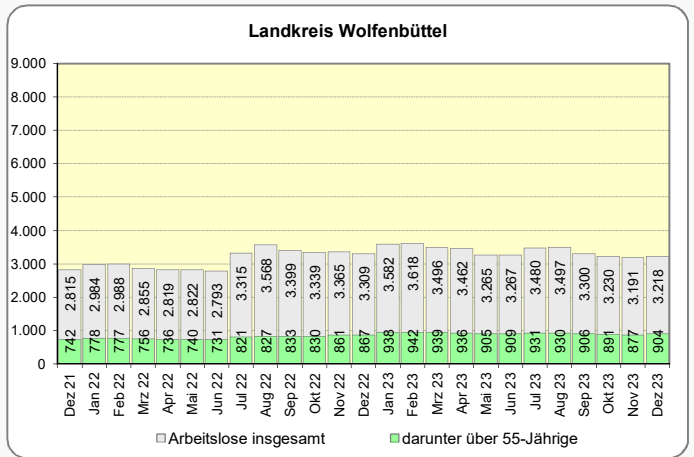
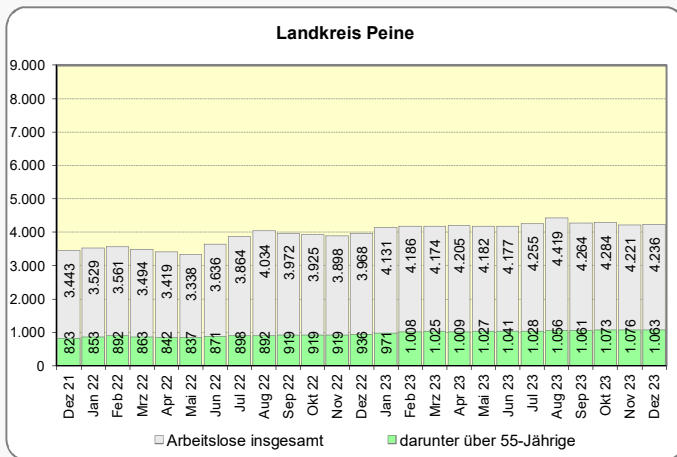
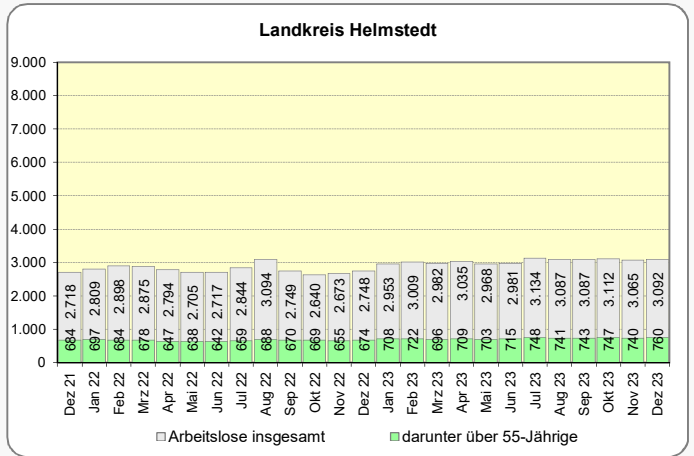
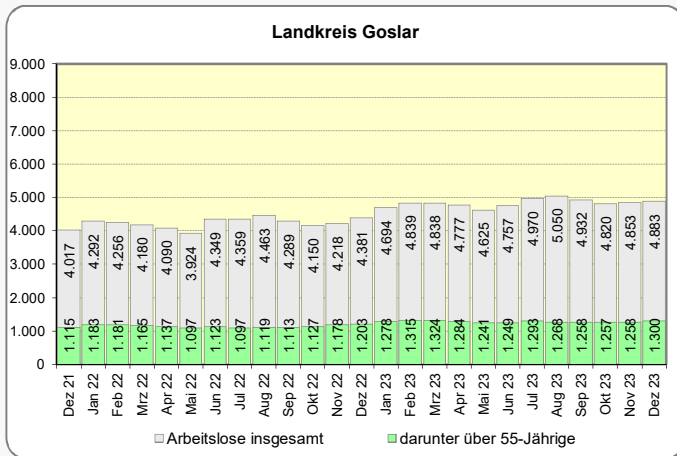
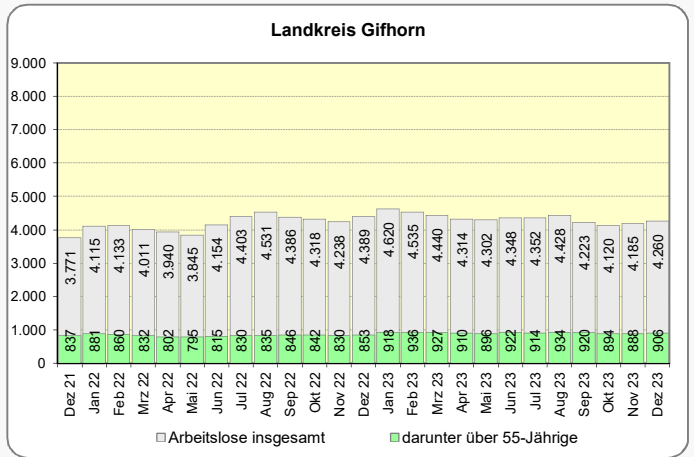
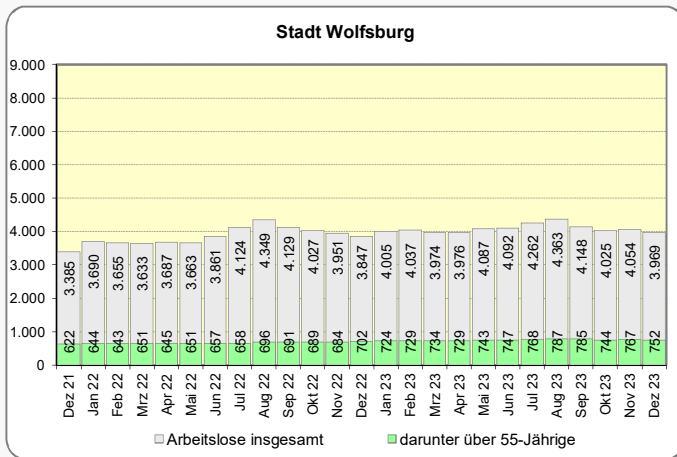
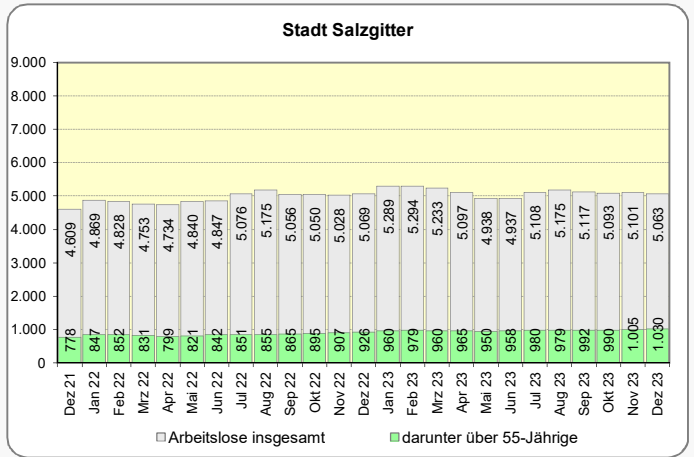
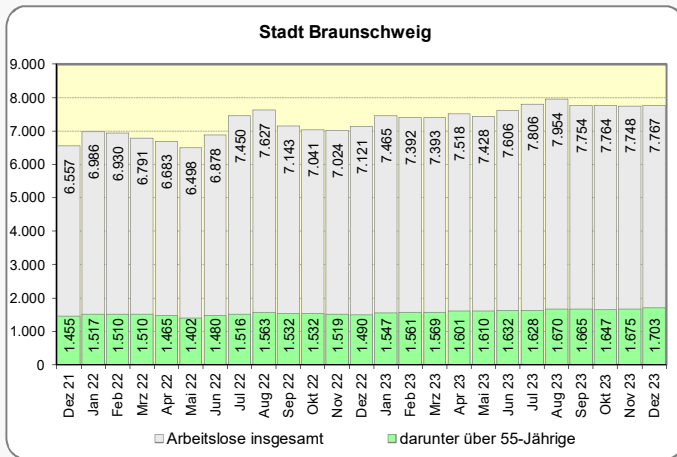

Anteil der arbeitslosen Ausländer an allen Arbeitslosen

Veränderung zum	Kreisfreie Städte			Landkreise								
	BS	SZ	WOB	GF	GS	HE	PE	WF	RBS	NI	Alte BL	Bund
	1	2	3	4	5	6	7	8	9	10	11	12
Arbeitslose Ausländer	2.683	2.359	1.998	1.437	1.517	884	1.669	1.059	13.606	90.926	812.162	987.148
Vormonat (abs.)	-20	-38	-76	-13	-21	-54	59	14	-149	543	6.130	6.880
Vormonat (%)	-0,7	-1,6	-3,7	-0,9	-1,4	-5,8	3,7	1,3	-1,1	0,6	0,8	0,7
Vorjahresmonat (abs.)	180	-12	57	-131	322	156	156	-66	662	5.631	72.271	93.341
Vorjahresmonat (%)	7,2	-0,5	2,9	-8,4	26,9	21,4	10,3	-5,9	5,1	6,6	9,8	10,4

Anteil der arbeitslosen Ausländer an allen Arbeitslosen Dezember 2023

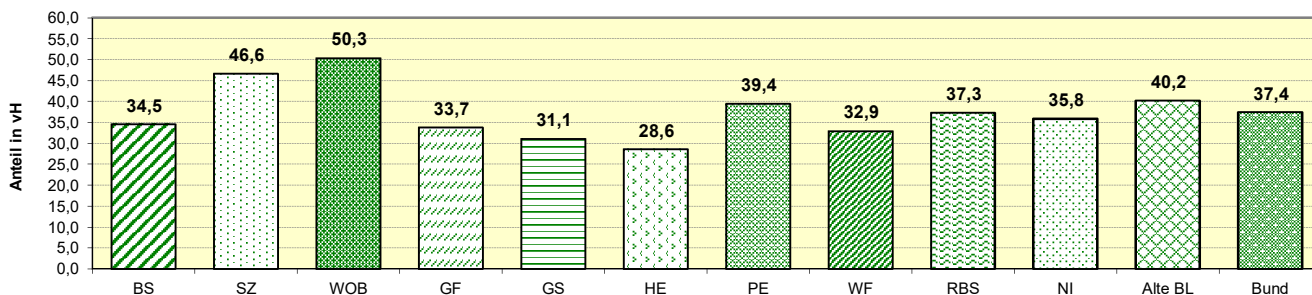

Monatliche Entwicklung der arbeitslosen Ausländer im regionalen Vergleich

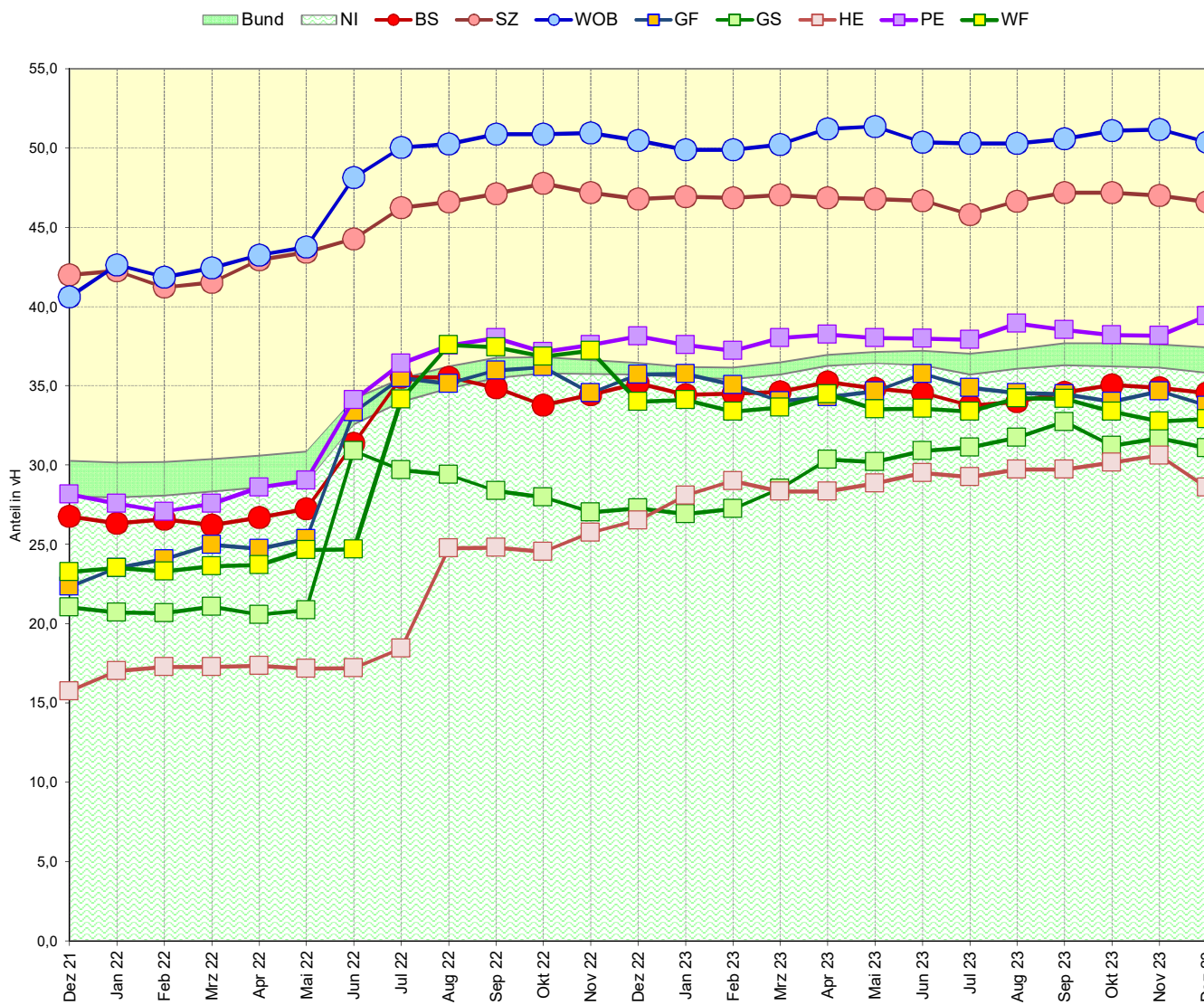

Entwicklung der Arbeitslosenzahl und der Zahl der arbeitslosen Ausländer 2022 und 2023

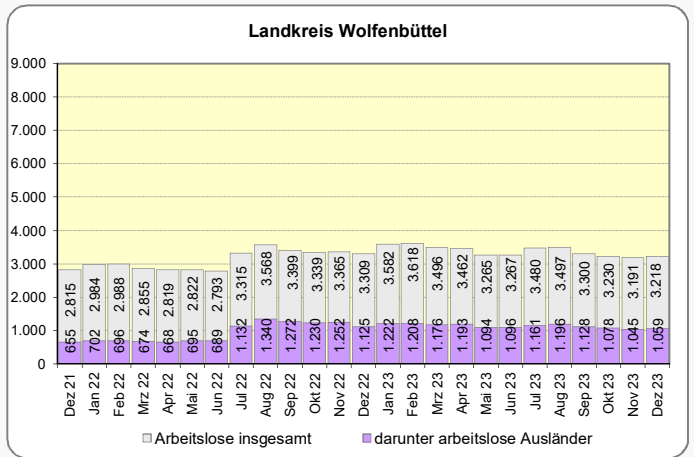
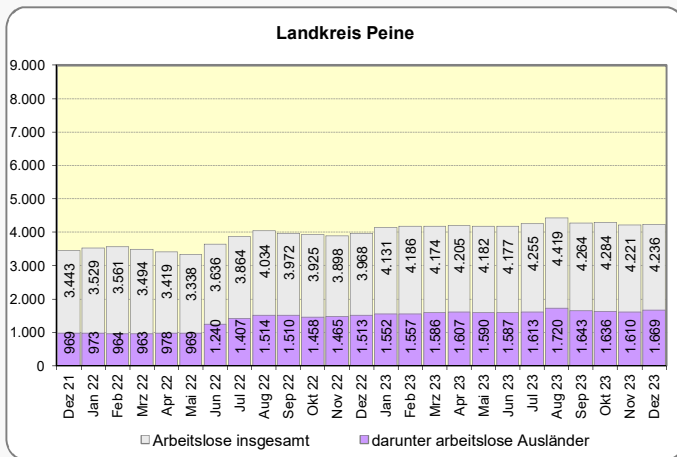
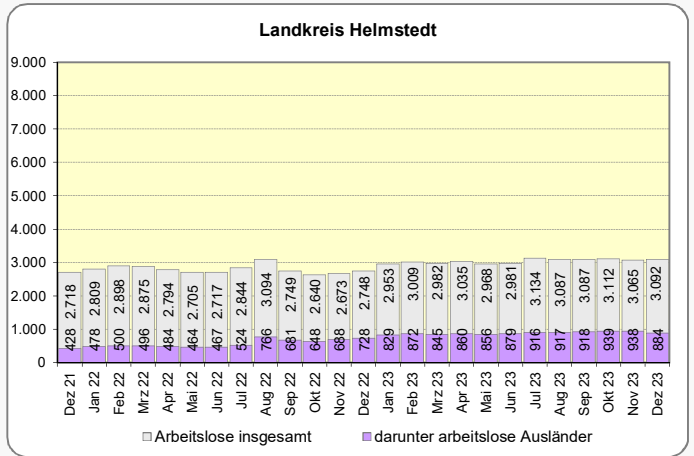
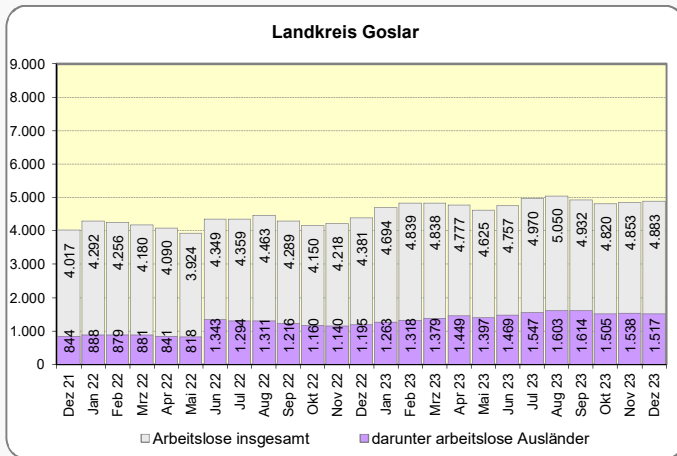
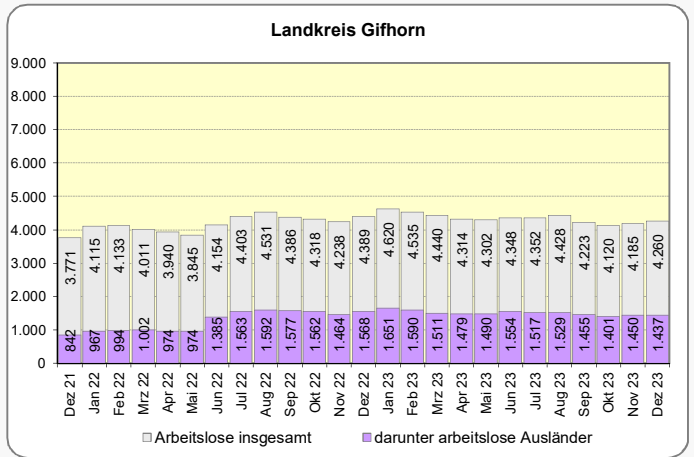
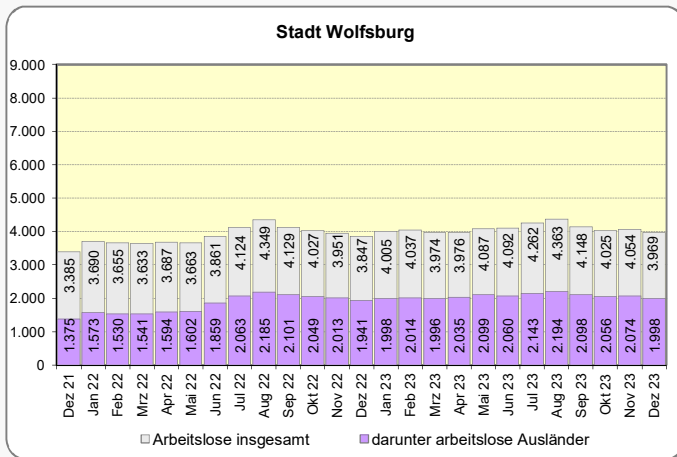
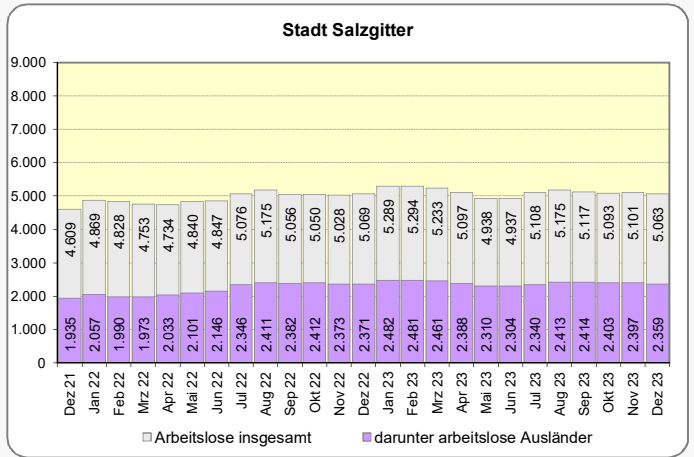
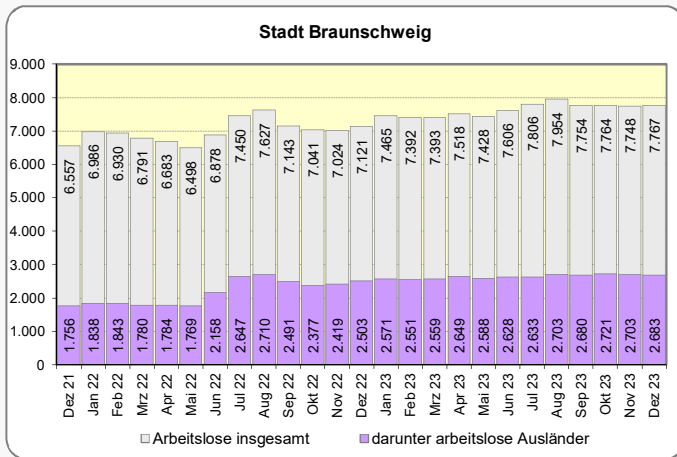

Entwicklung der Arbeitslosenquote¹ im Monatsverlauf 2019 - 2023

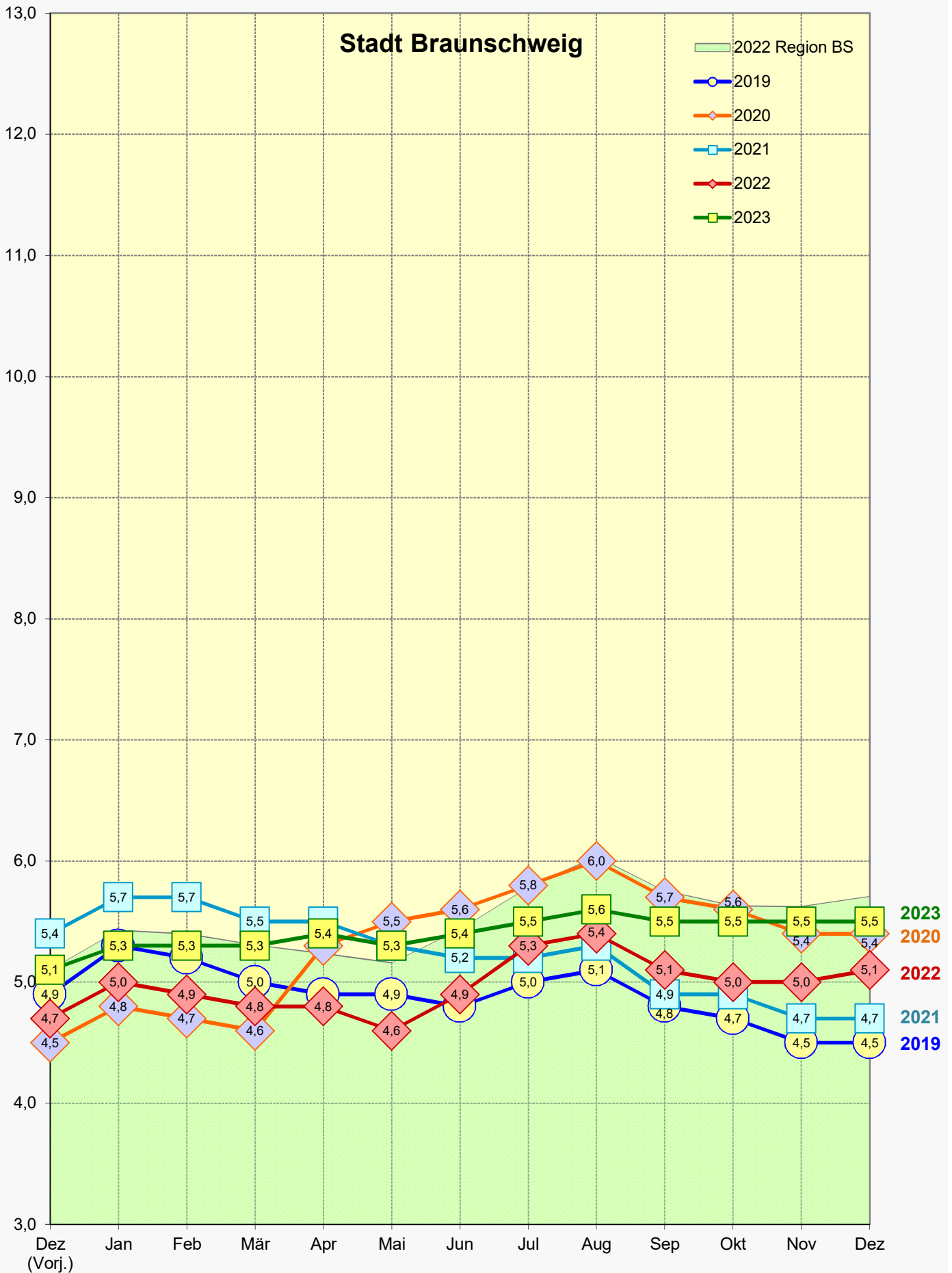

Quelle: Bundesagentur für Arbeit (BA)

1) Arbeitslosenquote bez. auf alle zivilen Erwerbspersonen

Anm.: Daten beziehen sich auf die kreisfreie Stadt Braunschweig

Entwicklung der Arbeitslosenquote¹ im Monatsverlauf 2019 - 2023

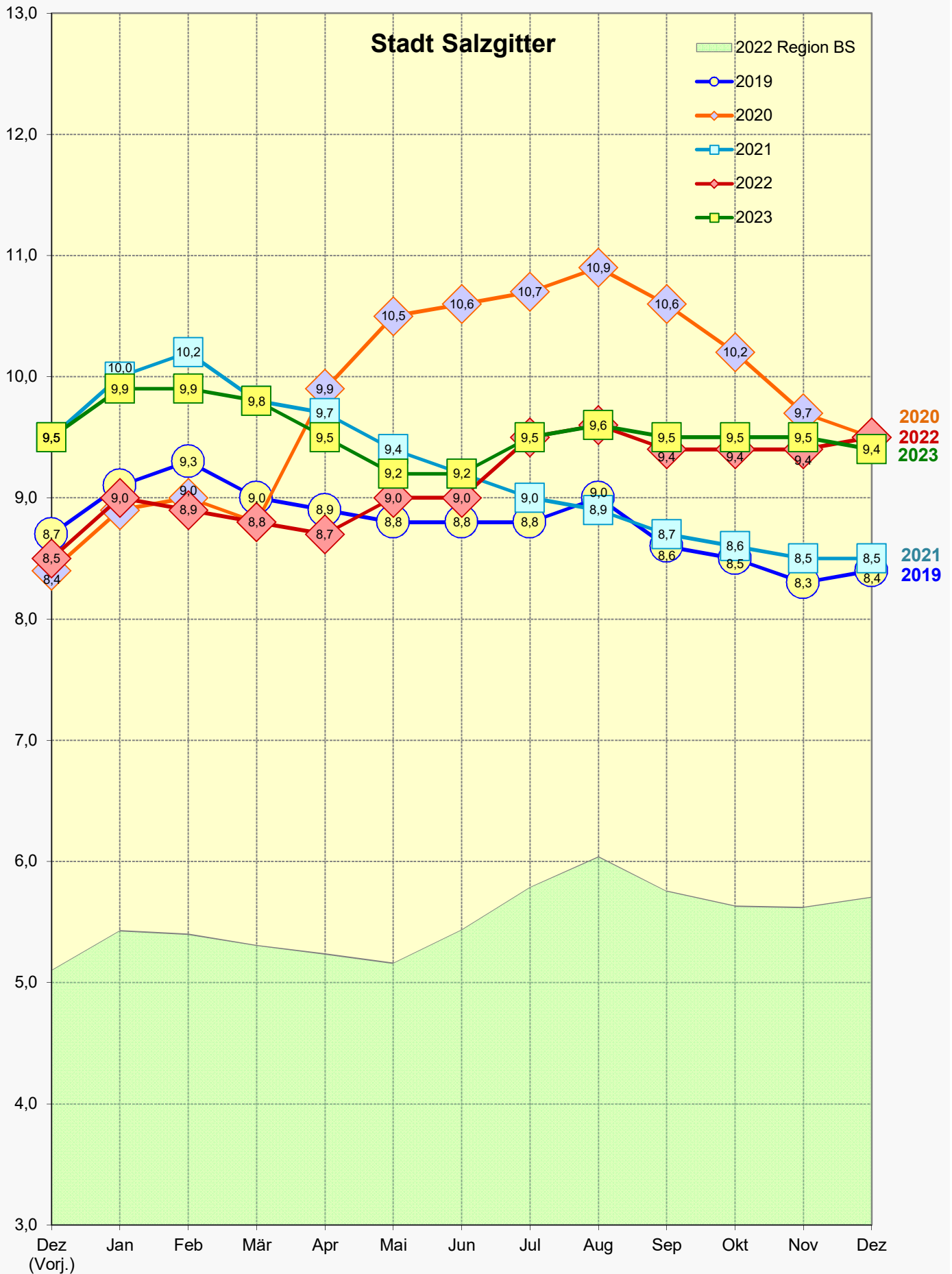

Quelle: Bundesagentur für Arbeit (BA)

1) Arbeitslosenquote bez. auf alle zivilen Erwerbspersonen
Anm.: Daten beziehen sich auf die kreisfreie Stadt Salzgitter

Entwicklung der Arbeitslosenquote¹ im Monatsverlauf 2019 - 2023

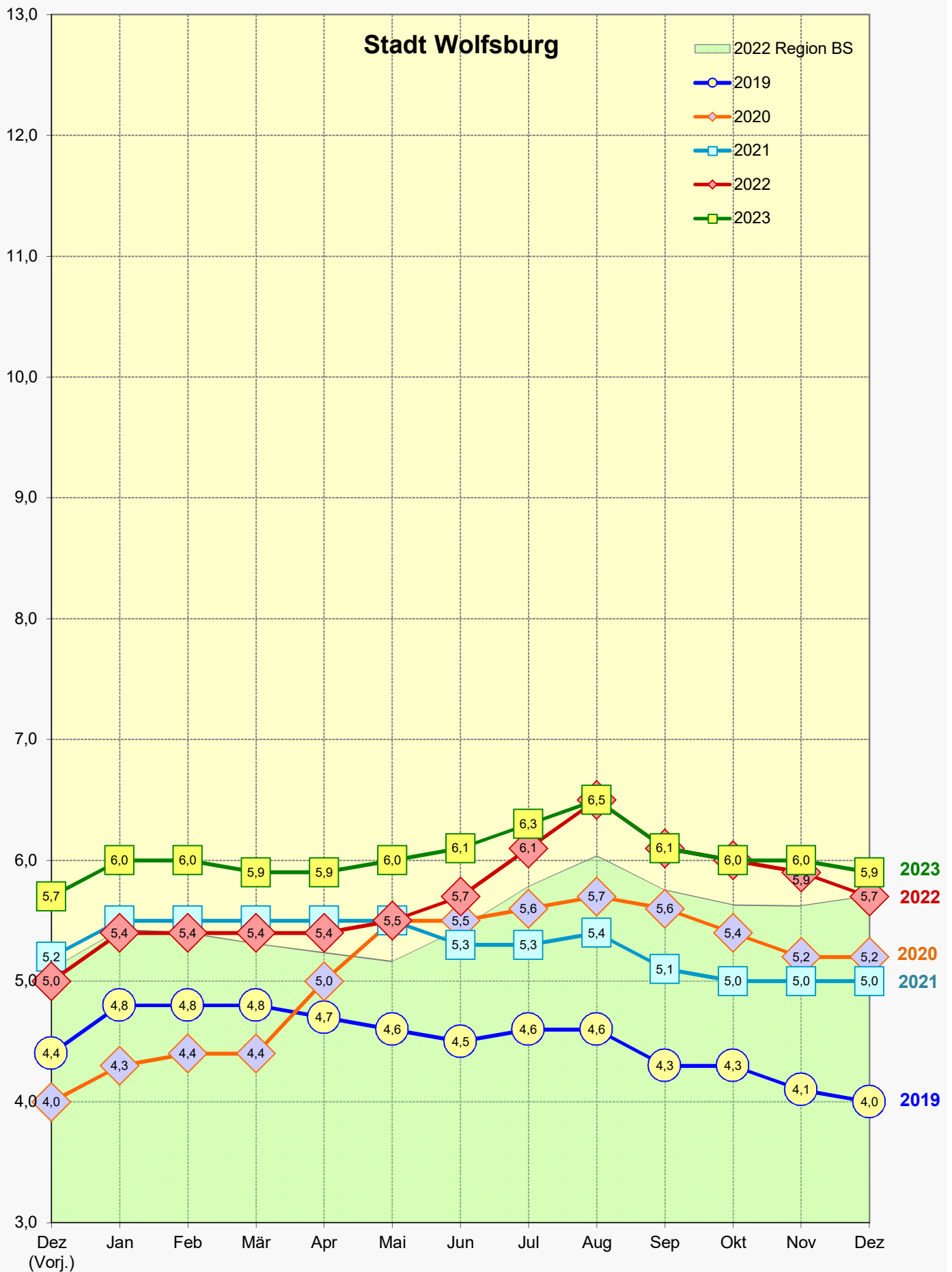

Quelle: Bundesagentur für Arbeit (BA)

1) Arbeitslosenquote bez. auf alle zivilen Erwerbspersonen

Anm.: Daten beziehen sich auf die kreisfreie Stadt Wolfsburg

Entwicklung der Arbeitslosenquote¹ im Monatsverlauf 2019 - 2023

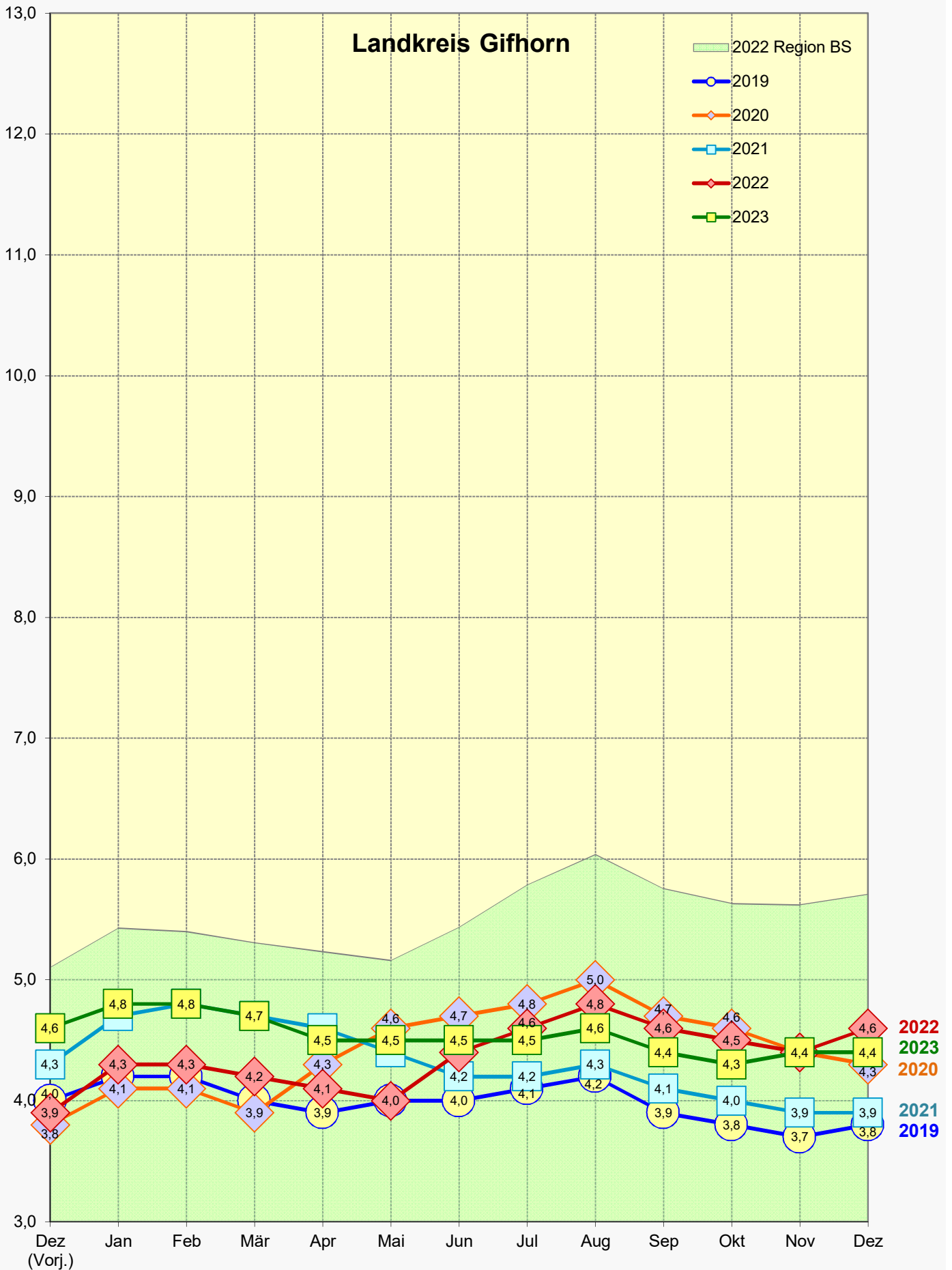

Quelle: Bundesagentur für Arbeit (BA)

1) Arbeitslosenquote bez. auf alle zivilen Erwerbspersonen

Anm.: Daten beziehen sich auf den Landkreis Gifhorn

Entwicklung der Arbeitslosenquote¹ im Monatsverlauf 2019 - 2023

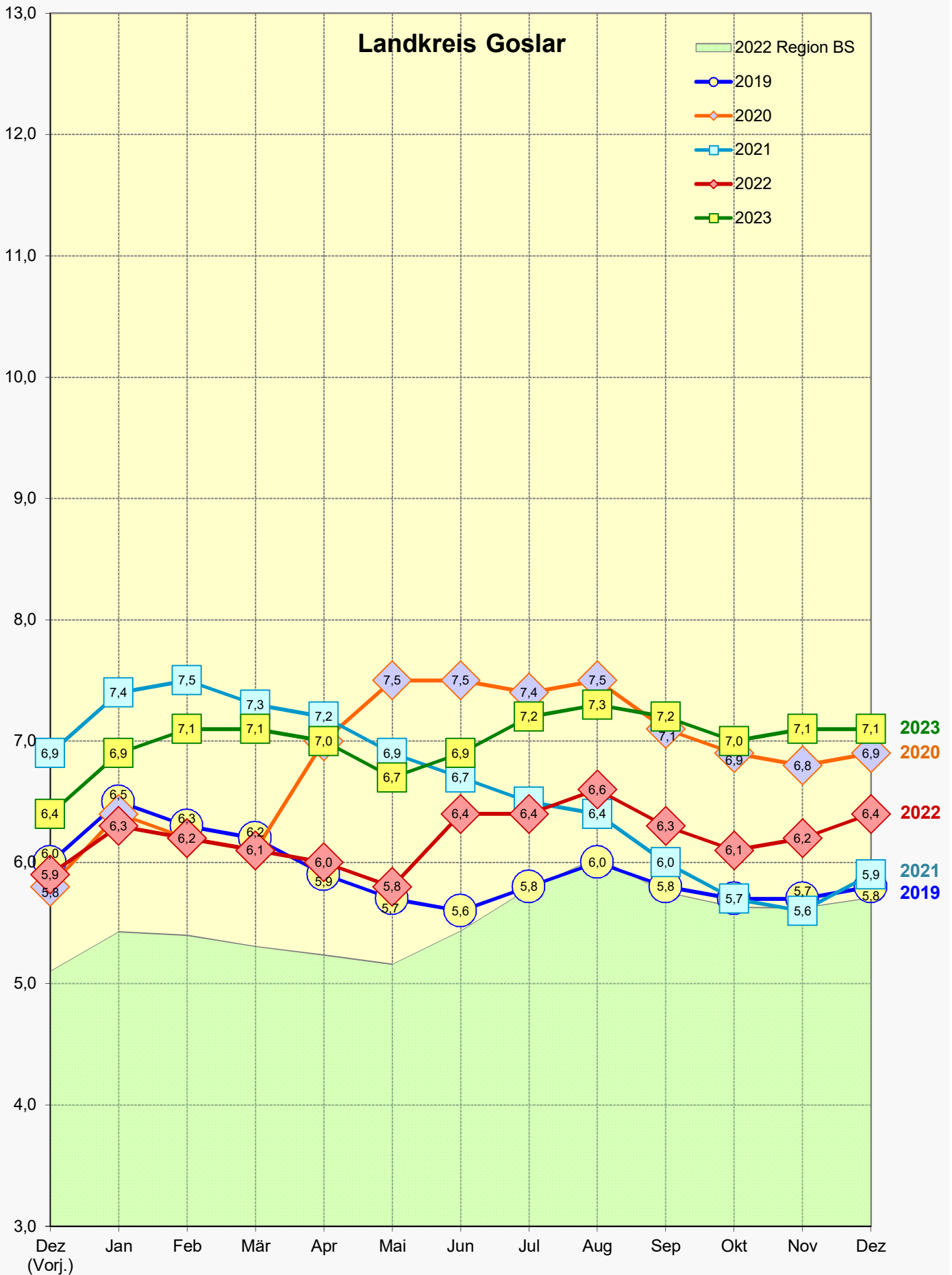

Quelle: Bundesagentur für Arbeit (BA)

1) Arbeitslosenquote bez. auf alle zivilen Erwerbspersonen

Anm.: Daten beziehen sich auf den Landkreis Goslar

Entwicklung der Arbeitslosenquote¹ im Monatsverlauf 2019 - 2023

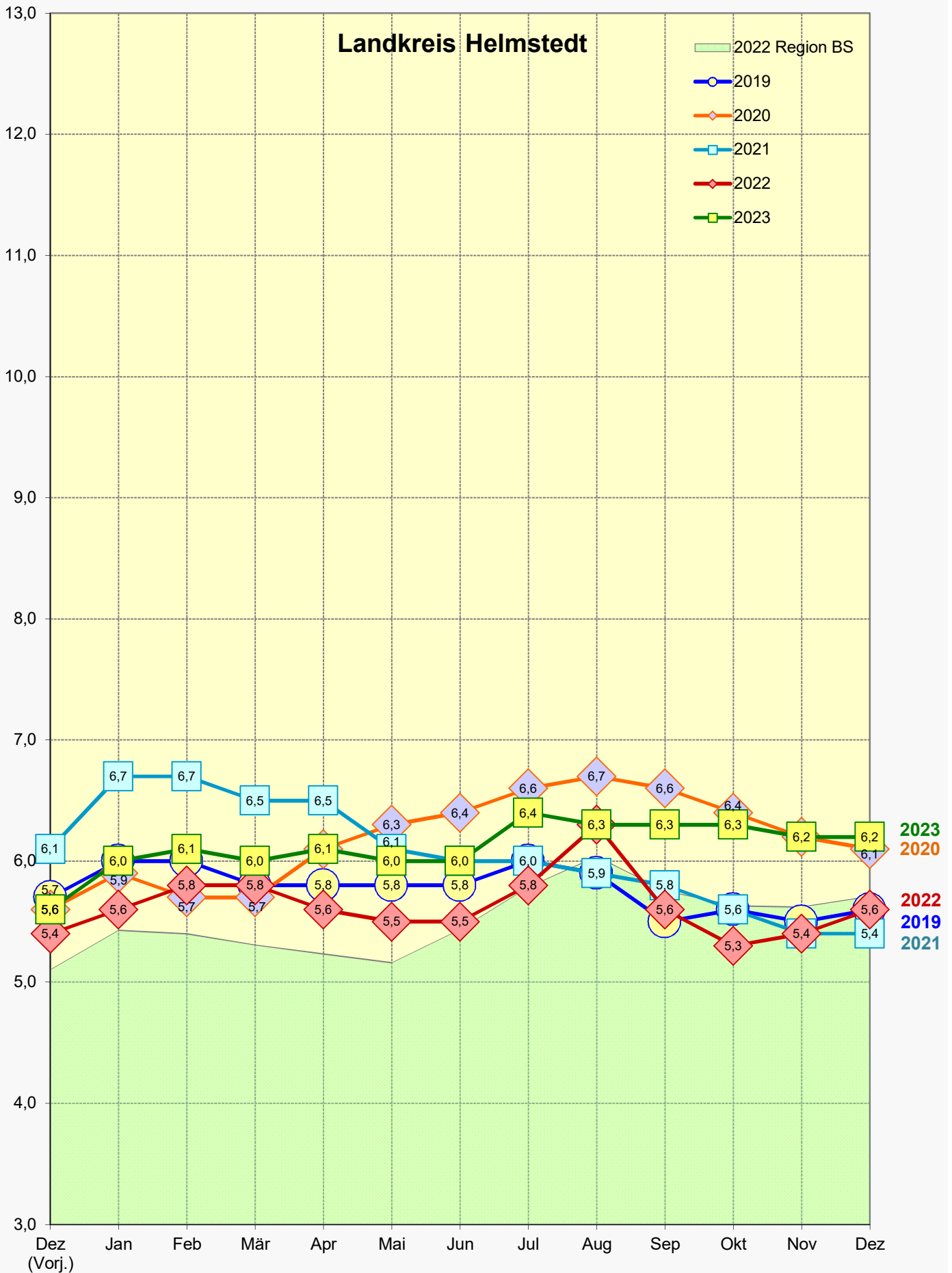

Quelle: Bundesagentur für Arbeit (BA)

1) Arbeitslosenquote bez. auf alle zivilen Erwerbspersonen
Anm.: Daten beziehen sich auf den Landkreis Helmstedt

Entwicklung der Arbeitslosenquote¹ im Monatsverlauf 2019 - 2023

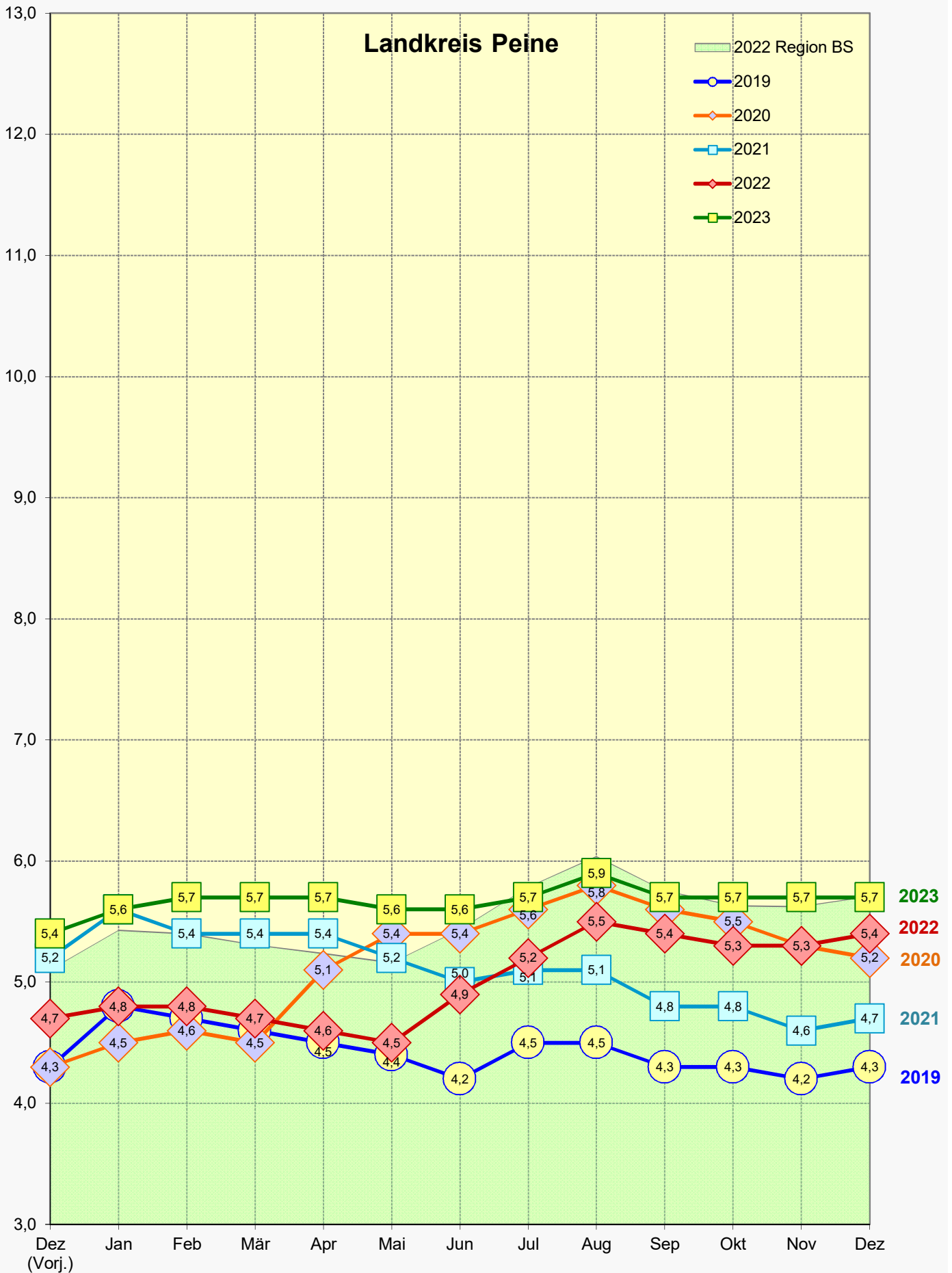

Quelle: Bundesagentur für Arbeit (BA)

1) Arbeitslosenquote bez. auf alle zivilen Erwerbspersonen
Anm.: Daten beziehen sich auf den Landkreis Peine

Entwicklung der Arbeitslosenquote¹ im Monatsverlauf 2019 - 2023

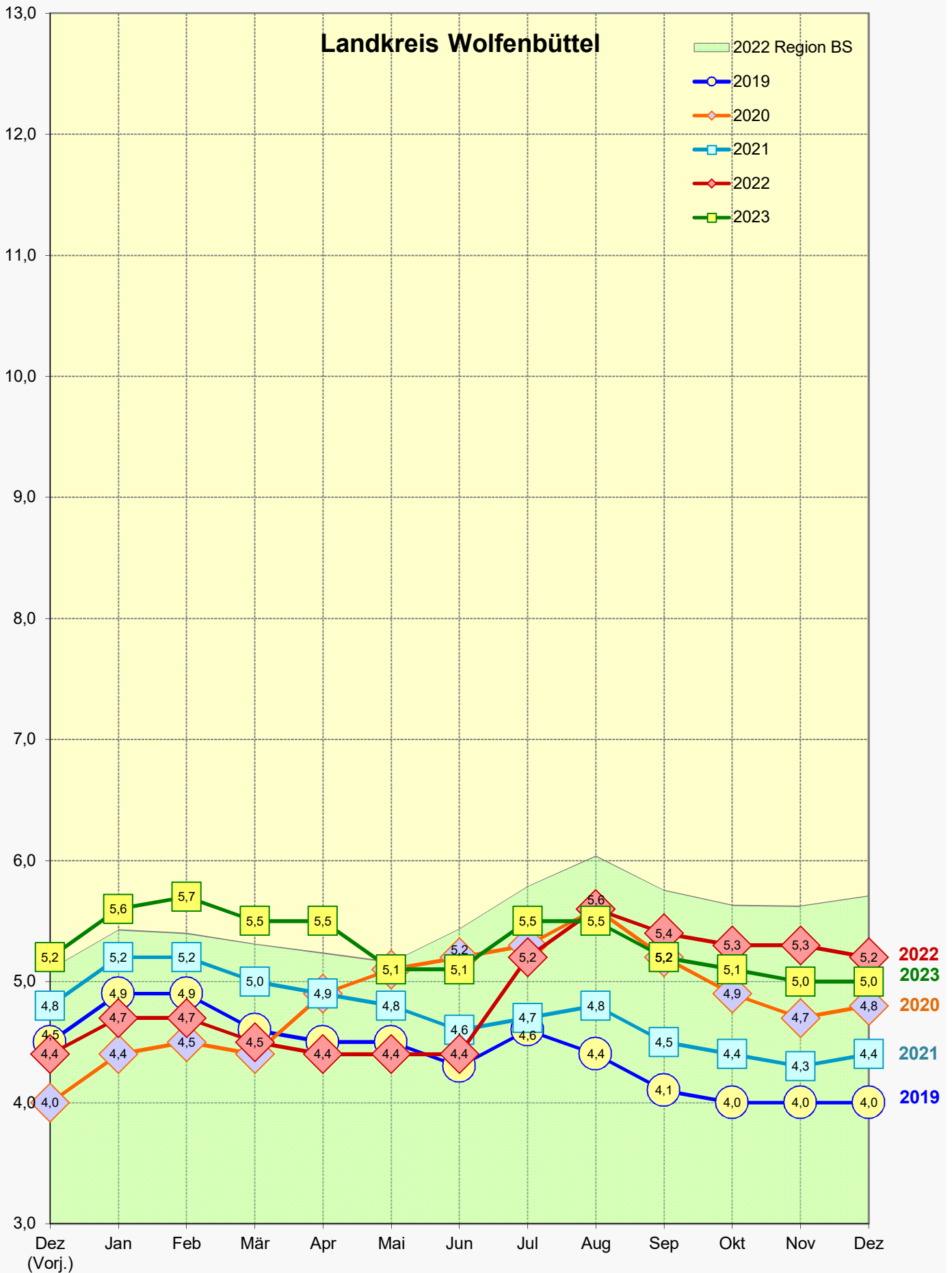

Quelle: Bundesagentur für Arbeit (BA)

1) Arbeitslosenquote bez. auf alle zivilen Erwerbspersonen
Anm.: Daten beziehen sich auf den Landkreis Wolfenbüttel

Entwicklung der Arbeitslosenquote¹ im Monatsverlauf 2019 - 2023

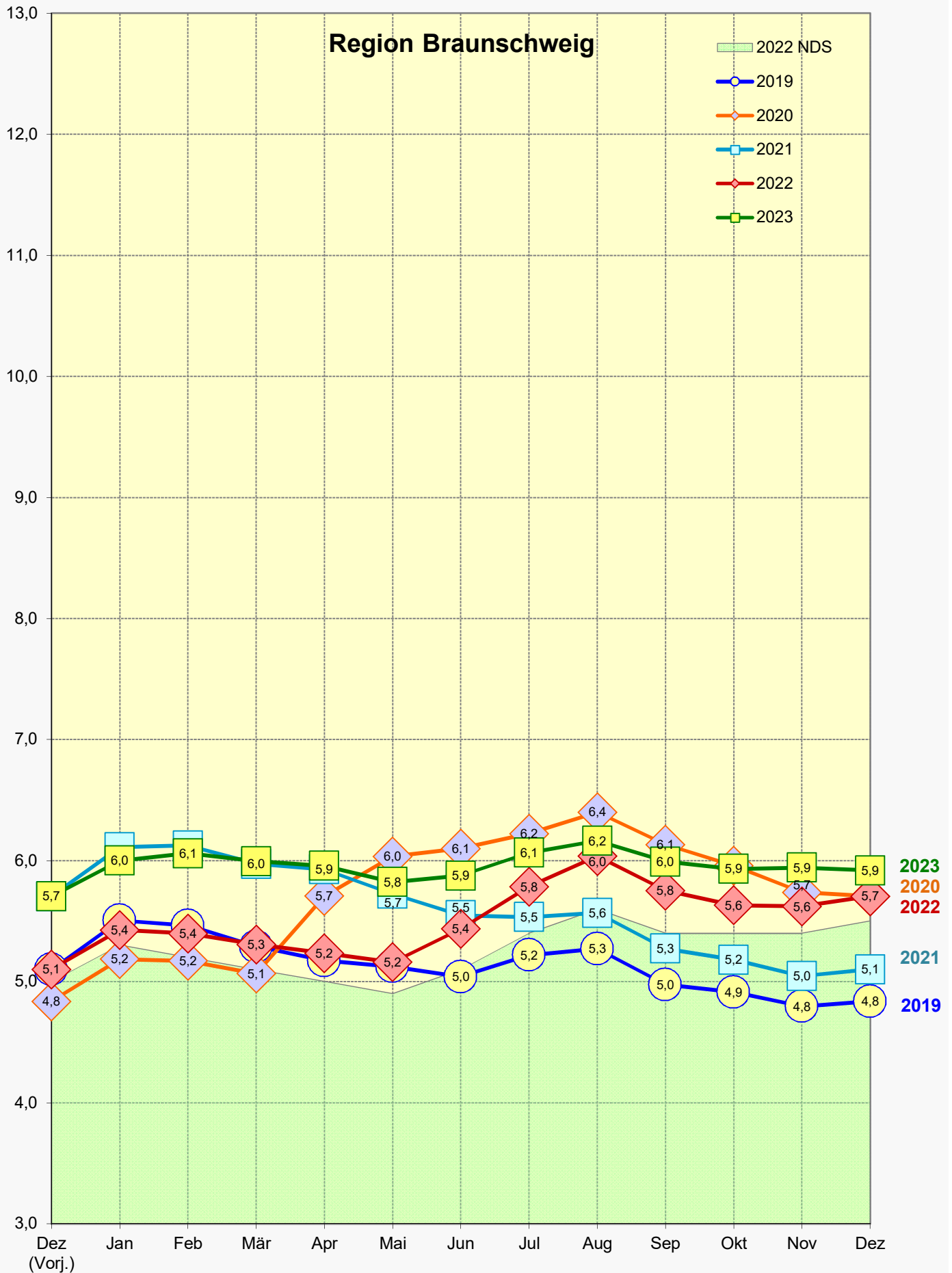

Quelle: Bundesagentur für Arbeit (BA)

1) Arbeitslosenquote bez. auf alle zivilen Erwerbspersonen

Entwicklung der Arbeitslosenquote¹ im Monatsverlauf 2019 - 2023

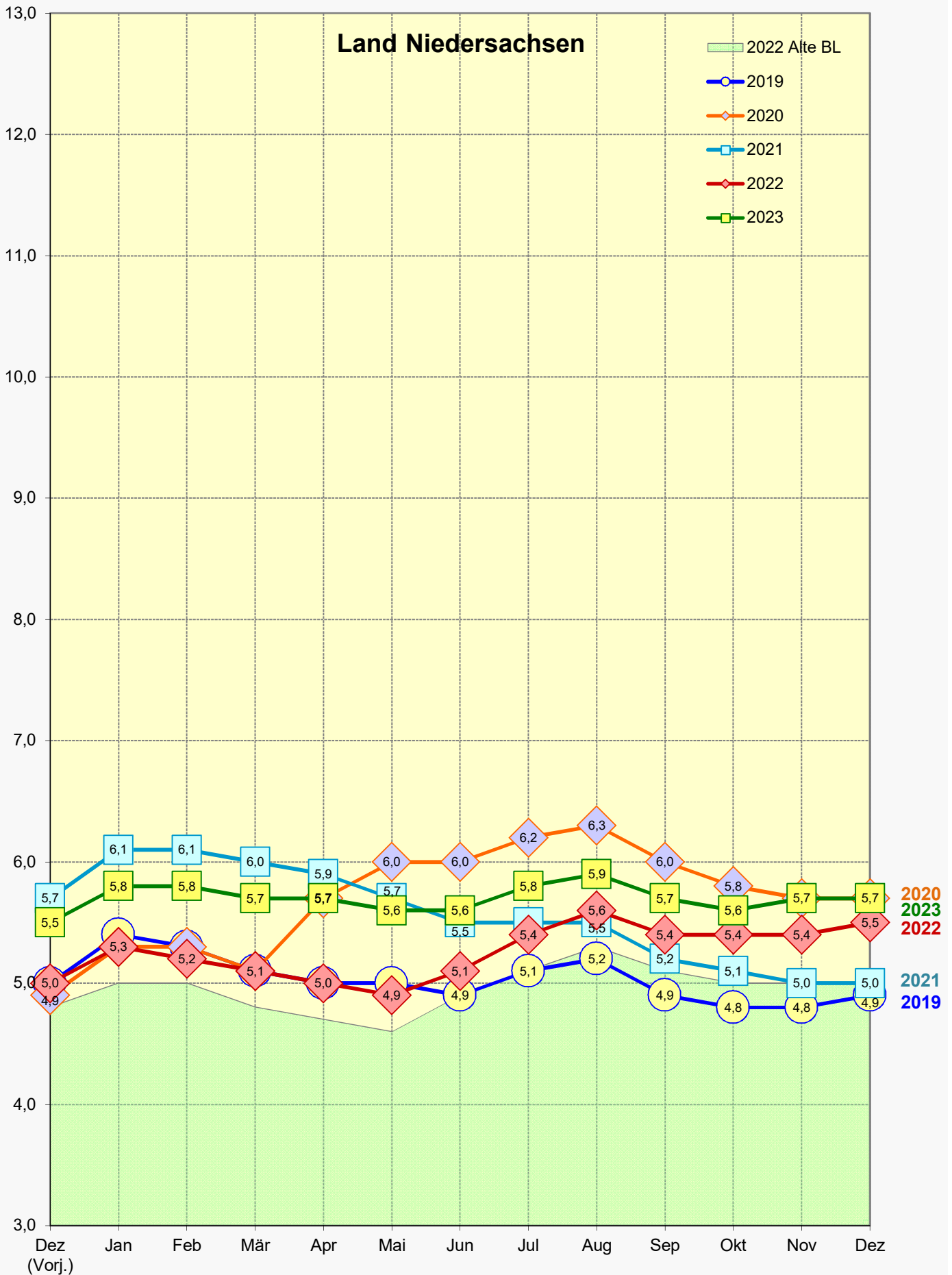

Quelle: Bundesagentur für Arbeit (BA)

1) Arbeitslosenquote bez. auf alle zivilen Erwerbspersonen

Entwicklung der Arbeitslosenquote¹ im Monatsverlauf 2019 - 2023

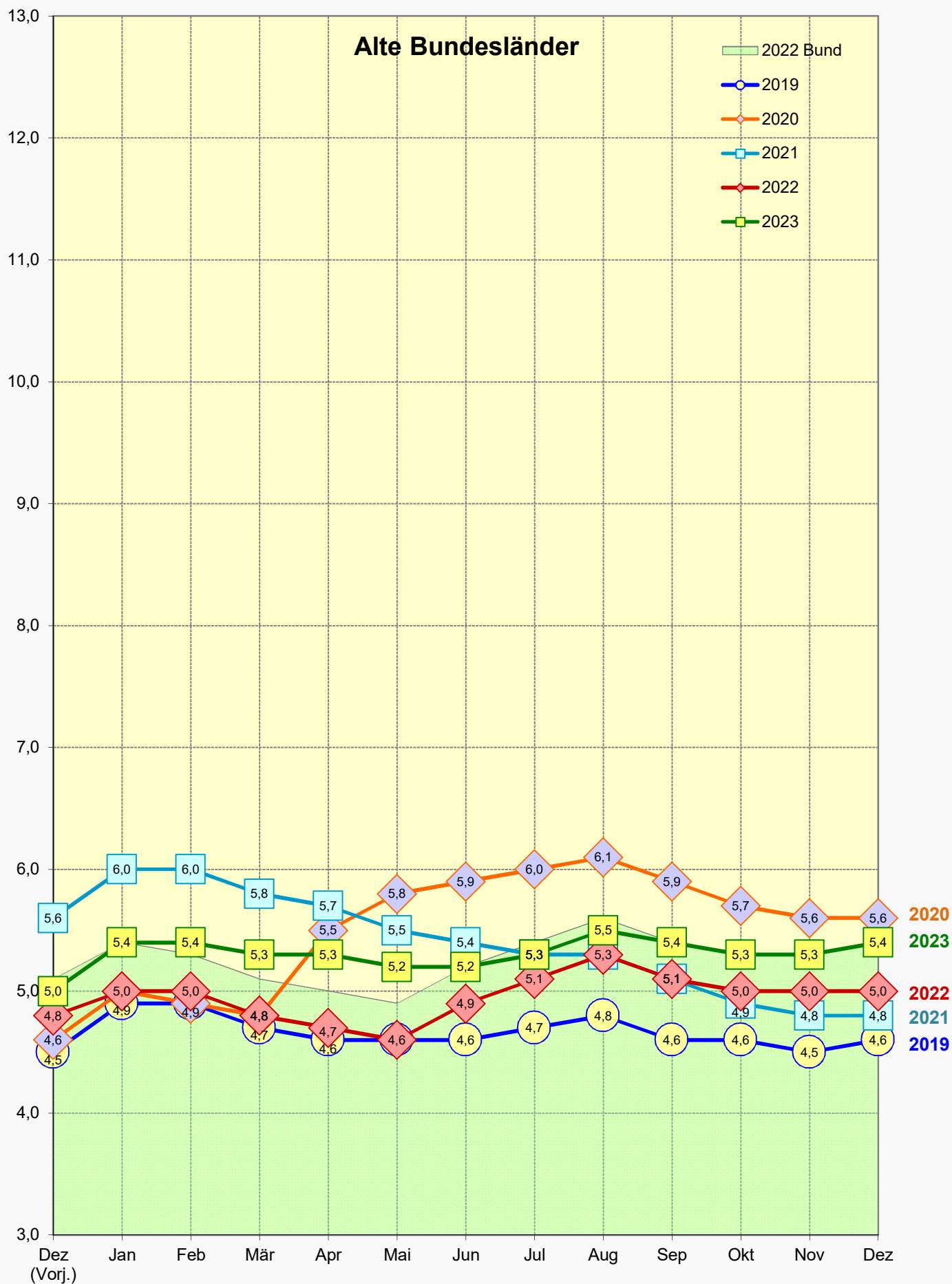

Quelle: Bundesagentur für Arbeit (BA)

1) Arbeitslosenquote bez. auf alle zivilen Erwerbspersonen

Entwicklung der Arbeitslosenquote¹ im Monatsverlauf 2019 - 2023

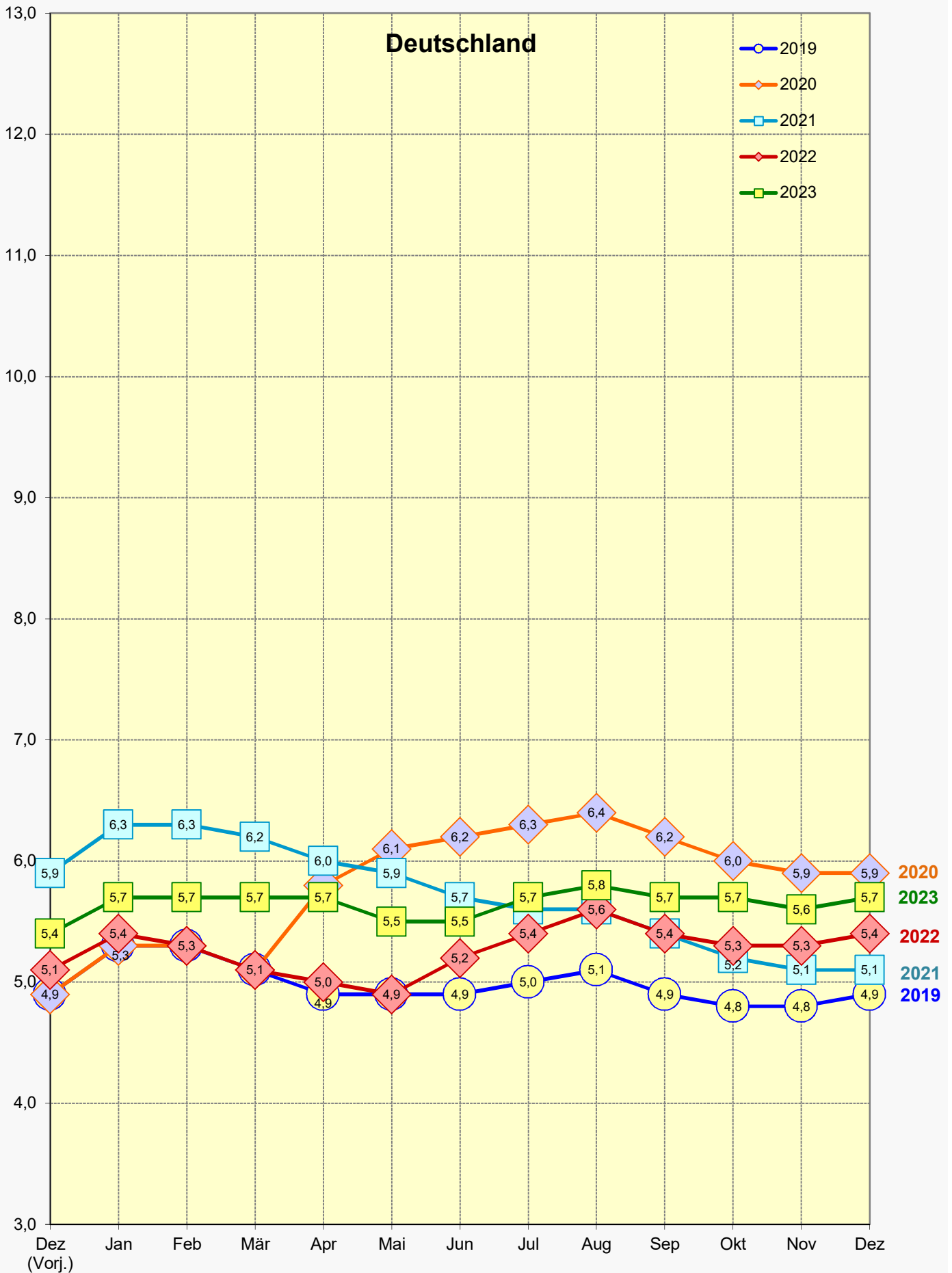

Quelle: Bundesagentur für Arbeit (BA)

1) Arbeitslosenquote bez. auf alle zivilen Erwerbspersonen